康德四年丁丑十月廿二日
昭和十二年十一月廿四日
西曆一千九百卅七年

日側接收海關郵局 原係合法行為

【東京廿三日電】月之廿日、駐滬之原田陸軍武官、曾訪共同租界當局、又駐滬岡本總領事、亦於是日訪晤上海市參事會長佛蘭克林氏、關於上海海關、郵政局、要求歸日方管理、有所磋商、對於此問題、日方據左開之理由、認為接收、極屬合理、

一、在數年前、當宋子文辭卸財政部長時、總稅務司梅資氏曾對宋贈以頌德表、其時宋之演說中、曾有

支那之海關、前曾在特殊的地位、而今日在形式上實質上始完全為南京政府一行政機關、故總稅務司、亦不過為支那一官吏耳等語、

由此觀之、海關之國際性、現已喪失、故其接收、與佔領或接收支那側其他設施同樣、在國際上自無異議之餘地、

一、是以當然亦有拿捕附屬於海關之船舶權能、

一、支那海關、原來為支那國家別個的存在、稱為稅關王國、即按九國條約第一條規定之支那行政保全之根本原則觀之、亦顯然不能容許、

一、又郵政局、大致據此理由、亦可接收、

一、此次原田少將、岡本總領事與共同租界當局交涉者、乃為盡力穩健從事耳、

日陸戰隊出動 確保黃浦江水路

【上海廿二日電】日海軍由河岸之大小無數水路計、二十二日正午、改裝商船艇、[illegible]

蒙疆聯合委員會 舉行歷史的簽字式

【張家口廿二日電】關於蒙疆聯合委員會成立之協定歷史的簽字式、廿三日上午十時半、在[illegible]察哈爾財政金融委員會會議室嚴肅舉行、首先分布協定書、由各代表簽字、其次卓代表起立演說、力倡三政權協調提携、夏、于兩代表亦交相陳述本委員會重要性、積極防共、提高民生、最後金井顧問亦致詞、於是於十一時半、歷史的簽字式閉幕、

發表成立聲明

【張家口二十二日電】關於蒙疆聯合委員會成立之聲明書如左、

本日於茲見蒙疆聯合委員會設立、為我蒙疆七百萬同胞誠不勝慶賀、抑亦人類、相倚相結、共存共榮、非增進社會福祉不可、然請看亞細亞現狀、亞細亞民族、於數千年之往昔、既有絢爛的文化、就中於精神的文化、有冠世界者、乃最近成為西洋[illegible]對大日本帝國敢行無謀之挑[illegible]

[illegible]經濟的難分離之關係、非所[illegible]外協力支持云云、

社說

祛毒

嗜鴉片等之麻醉毒、為舊政權時代所遺之惡習、猶之黯匪之在滿洲、決非短時間所能掃除淨盡、所謂舊染之污、無可如何、滿洲國以王道仁政為本、不忍遽爾禁絕、使嗜好已深者、有求生不得求死不能之苦況、故定鴉片專賣制、準人民設立零賣所、藉以杜絕私種私販私吸、一面逐年遞減出產量、原非毒品之一種公開政策、故當民營鴉片零賣所成立之初、吾人曾著論喚醒人民、希望已嗜者宜量為戒除、未嗜者切勿自投羅網、詎意結果適得其反、嗜毒者既有加無已、而私吸私販私烟館竟層出不窮、加以白面嗎啡海洛英等之毒品、在社會中復為之推波助瀾、致斯民之陷溺於麻醉毒者、不可紀極、此等不正業者既多、下流之嗜毒者、遂以鼠竊狗偷為唯一生活、而貽治安上以莫大影響、故政府進而講求肅清工作、先從私販私燈私吸著手、復進而調查鴉片零賣所收歸官營、則異日鴉片零賣所、在市面上勢必大形減少、而往吸者與購買者、亦將有嚴格之取締、不得隨便買賣、誠如是也、鴉片等之麻醉毒、庶幾有廓清之一日、而人民之健康、亦迥非昔日比矣、

上項所述之肅清毒品工作、就奉天言、曾經市警兩官廳聯合、於九月杪以迅雷不及掩耳之手段、在市內搜獲五六百人、設立臨時戒烟所而為之收容、至本月中結束、癮輕戒除者、已次第釋放、僅癮重者五十一人、送同善堂病院為之治療、成績至為良好、一面為買收民營鴉片零賣所、組成委員會、將於來年儘先收歸官營、斯固祛毒之漸進過程、不得不然、雖未能謂由是而毒可盡祛、但收歸官營之後、無吸烟牌照者、終不得任便購買、任便吸食、烟籍中人、自當次第減少、而有為之青年、不致復為麻醉毒所錮蔽、當必不難預期、蓋嗎啡白面館既經一網打盡、彼私烟館在市內亦不復存留、以理想言、凡有嗜毒之癖者、當然僅有官營零賣所之一途、為其維持生命之樞紐、鴉片既逐年減種、專賣量亦從而減少、乃可不負國家設立專賣之本意、而禁斷毒品之成效、自可尅期以待、雖然、當事者有無祛毒之誠意、與斯民有無祛毒之決心、實為至大之關鍵、不容有所忽視焉、

蓋鴉片零賣所收歸官營而後、在市內之零賣家數、勢不能如目前之衆多、而於取締上亦不能如民營時之可以通融、鴉片價格、或將漸次提高、以資寓禁於徵、皆為祛毒應有之張本、惟毒品之私來源、至今未絕、屆時私烟館與嗎啡白面館、又如雨後春花、殊足為祛毒之障碍、收歸民營零賣所而為官營、國家不惜減少鉅額之收入、無非為祛毒着想、倘人民不諒解斯意、沈湎於毒、不知自拔、則應時而生之私烟館與嗎啡白面館等、仍然靡所底止、所謂利之所在、人爭趨之、雖明知犯法之所為、或曾因販毒受禁錮之刑者、難保其不再度重操毒品事業、以貽害於社會、惟然、則不但失却國家設立鴉片零賣所之本意、併失買收官營之至意矣、是以正本清源之道、猶貴有積極處置、毋俾毒痡海內、斯毒氛有清除之一日、若姑息養奸、非計之得、縱暫時搜查逮捕、魍魎狗苟者仍未泯、而大量販毒者又將竊笑於其旁、國家之良法美意、往往因用非其人而不得收成果在多矣、矧滿洲人民之中鴉片等麻醉毒者、不知凡幾、為祛舊毒、自宜漸而不宜驟、為絕新毒、還須有斬草不留根之手段、如掃蕩黯匪然、一面從事搜勦撲滅、一面為人民籌生計、不使其流於為匪之一途、自然人皆不復為匪、祛毒亦何獨不然、詢能如斯、則舊染之污既去、而滿洲之新天地、乃可毫無遺憾矣、但熟思善處之方、仍不能不有望於當局、

貴院慰問使節 視察寶山戰跡

【上海廿二日電】貴族院慰問團、廿二日午前九時起、視察吳淞方面之陸軍戰跡、在各野戰病院慰問傷病兵、午後一時、視察寶山戰跡及寶山自安委員會之活動、德川團長於午後六時半起、由大東放送局廣播演說、

漢口日租界 呈兵營狀態

【上海廿三日電】最近由漢口經青島而來滬之俄人談稱、漢口情況、即因華側敗報與國府遷都說、漢口不安增加、街頭充滿廣東廣西軍隊、日租界家屋、均被佔領、彷彿呈為華兵營狀態、日僑遺留財產、多半已被掠奪、

日空軍猛炸 蕪湖各機關

【上海廿二日電】小川中尉指揮之海軍〇〇機、本日下午三時許、飛至蕪湖、對各重要機關、投下多數巨彈、更於下午三時半許、發見在板橋附近航行中之敵砲艦、即對之猛襲將此擊沈、

〇〇部隊在太原 鹵獲達莫大數量

【石家莊廿二日電】入太原城之〇〇部隊、所鹵獲之武器彈藥及其他物品、詳細調查結果、頃已判明、達如左莫大數量、

一、(武器彈藥)步兵砲二百尊、山砲二百四十六尊、迫擊砲三十尊、重機關槍二百〇九支、輕機關槍三百七十二支、自動槍十八支、小槍一萬七千支、手榴彈四萬三千枚、迫擊砲彈二萬四千枚、信號彈八千枚、小槍彈五千粒、重機槍彈三十一萬六千粒、鍬鎬三千八百把、雨覆一萬一千柄、防毒面二千五百具、飯盒一萬二千個、軍靴一萬五千双、

二、(食糧品)華產大米大袋八千、中袋三十一萬、麥粉十二萬二千袋、干麵十萬五百箱、高粱五千三百袋、大麥一千俵、

三、製鋼所、此廠三月後預定開始操業、施設完備、估計時價可一萬圓、

日海軍飛行隊 炸破周家口機場

【上海二十三日電】海軍航空隊、昨二十二日、復襲擊周家口飛行場、與應戰而來之敵戰鬥機五架、演成壯烈之空中激戰、終於全行擊墜、並轟燬地上停放之十數機、該飛行場、因日軍兩次空襲、殆告潰滅、而敵機中數架、尚可認出顯然為蘇聯製造者、

南京外交團 一齊撤退

【紐約廿二日電】據美聯社南京特派員報道、駐箚南京之外交團、決廿二日正午一齊撤退南京、

日軍急追敗殘 在各地予以鉅害

【上海廿二日電】上海軍廿二日午後九時十五分發表、

一、由無錫附近退却之敵軍擬在常州整備形勢、乃因道路險惡荒廢、及日空軍空炸、目下在西方招來大混亂、

一、在湖州附近之數千敵兵分在各方面、就中因日軍併用軌道及湖水急擊、完全成為釜底之魚、已混亂之極、

三、在太湖北方作戰之日軍諸部隊、因連日降雨、道路泥濘、補給極為困難、然排除萬難、敢行徹底的追擊、日陸軍飛行隊、本日對該部隊、亘數次實施有史以來罕有之糧食彈葯之空中大補給、

四、日陸海軍飛行隊、對移駐至廣德、溧陽之敵軍司令部、加以猛炸、

在湖東戰線之 敵損害甚大

【上海廿二日電】自杭州灣登陸以來、轉戰崑山嘉興平望鎮各地、發揮湖東作戰威力之〇〇部隊、所得之敵軍遺棄屍體、總數達一萬四千、即松江附近千五百具、上海附近二千、余山鎮附近二千、金山附近一千、嘉善一千、楓涇鎮五百、崑山三千、其他三千、敵軍死傷者總數、在該方面至少不下五六萬、除此以外、被日軍俘虜而被繳械或投降者、五達千名之多數、

對佈告宣戰問題 日將加慎重考慮

【東京廿三日電】廿二日午後、末次大將與近衛首相會見、關於華南華北時局、有所會談、進言強硬意見、然關于對付華側長期抗日戰之戰局收拾解決方策、佈告宣戰問題、亦須加以考慮、今後政府軍部、內閣參議之間、必行慎重考究、

末次海軍大將 向近衛進言

【東京廿二日電】末次大將於閣僚參議懇談會後、午後四時半、與近衛首相會談、試行強硬進言、略謂『關于事變預測與我國斷然的態度、上海方面之戰況、因華軍敗退、頗見大進展、日軍徹底急追、不論攻略南京、須達成膺懲之目的、即在華北方面、愈擴大戰果、以從來所有之不徹底解決方法而覓求和解者、對日軍貴重的犧牲、絕對不可云云』、午後五時廿分辭去、該大將於會見後、略談如左、『華方陸續敗退、然不徹底不能和解、在滬方面、當然攻略南京、即在華北方面、對日軍貴重的犧牲、斷然排除不徹底解決策、佈告宣戰問題、亦觀今後戰局如何而決定云云、』

救亡日報停刊

【上海廿三日電】為左翼戰線機關報、布特異論陣之救亡日報、廿三日發表遷移漢口、即日中止發行、救亡日報、以郭沫若為主幹、以人民戰線為背景、在事變前發行、受青年智識階級之共鳴支持、然此次受日軍包圍上海戰陣之完成、不得已而停刊、

【上海廿三日電】艦隊報道部午前十時發表—〇〇隊長所率之海軍航空部隊廿二日再長驅急襲敵軍空軍根據地周家口飛機場、擊滅地上待機中飛數十架及日機之戰鬥機數架、一掃該機場之敵空軍勢力、敵機中數架、認為係蘇聯製造者、

急襲敗走兵 予以大打擊

【上海廿二日電】日海軍航空隊千田、三木兩部隊、自廿二日早朝、舉全力對由無錫、常州方面向西方敗走中之敵、加以爆擊、又一部飛至湖州、宜興急襲由該方面向西方敗走之敵、予以大打擊、

審議英、美、法之提案 九國會議入無期休會 華代表顧維鈞痛擊聲明頗不平

【不魯捨爾二十二日電】九國條約會議、二十二日下午五時再開、審議英美法三國代表提案之聲明書文案、旋即閉會、聲明書文案結論、為

一、九國條約會議無期休會、

一、今後苟有再開必要之情勢時、得締盟國一國以上之要請、便可再開會議、

因此、中國代表顧維鈞、在會議伊始、即痛烈攻擊該聲明文案微溫的內容、對於無期休會、表明反對、要望再加考慮、下屆會議、決定二十四日再開、

【又電】九國會議於二十四日下午再開、衆信雖華方如何力竭聲嘶、哀號籲請、參加各國代表、對於會議覺悟之態度、亦難動搖、結局、是日中將採擇聲明書及報告書、無期休會、殆屬確實、

九國會議再開 無結果而終幕

【不魯捨爾廿二日電】九國條約會議、廿二日午後三時起再開全休會議、討論最後的聲明、該聲明內容、目下以台維斯美國代表為中心、各國代表間頻行私的折衝、該最後的聲明案、俟廿二日正午抵不魯捨爾之法國代表部諒解後決定、似為確實、即聲明書文案、不出於記錄會議成果之歷史的資料以外、並且言及對華援助策等、

廿二日之會議、採擇該聲明書、分配各國政府後、宣言會議議事之無期中斷、似告事實上之終幕、(上圖為九國會議開幕之光景)

上海軍司令部 舉行勅語奉讀式

【上海廿二日電】上海軍午後六時發表—廿二日午後五時、松井軍司令官、集司令部職員於一堂、舉行勅語奉讀式、且使傳達於作戰中所部各兵團、

陸海兩航空隊 炸擊常州、杭州

【上海廿三日電】陸海兩航空隊主力、廿三日早晨、對常州、杭州等敵後方主力陣地、加以轟炸、更對由常州方面敗走之敵軍、敢行猛擊、

華軍兵變頻起 統制完全崩壞

【上海二十二日電】據息、嘉興戰線敗退之劉建緒麾下江南軍、一日夜、在杭州附近、突然譁變、搶掠民戶、致與杭州戒嚴司令宣鐵吾麾下之中央軍發生衝突、雙方死傷者約七八百人、華方當局、付諸嚴密、而陷落迫近眉睫間之杭州、一部正式軍隊、亦叛亂之事實、原來江蘇浙江兩省省內、華軍迭見敗北、且久不發給軍餉、以致軍心解體、全然喪失戰意、屢出正規軍焚掠之暴舉、而有不穩狀態、且浙漢鐵路沿線之江山衢州等處、一部雜牌軍隊、亦乘機叛亂搶掠、此等消息、足見華軍統制崩潰之徵兆瀰形濃厚也、

孔祥熙發表 遷都理由

【上海廿三日電】國府要人陸續離開南京赴漢口、然廿二日抵漢口之孔祥熙、關於遷都理由、發表談話、今次國府遷都、決非放棄首都南京、不過長期抵抗上之一段階、國民須信賴政府、安其正業、

寧中立地帶案 日陸軍付一笑

【東京廿三日電】據紐約廿二日電云、合衆社南京電謂、美國駐華大使、在日本攻擊南京以前、提倡在南京設立中立地帶案、日本陸軍方面、以上述事實、全屬子虛、儼然中國一流之宣傳、置之一笑、

新興華北教化殿堂 建立佛教寺院

【石家莊廿二日電】事變後日本人最初建設之寺院、竟在石家莊出現、着手復興佛教之文化建設、原來日本從軍僧人橫濱市中區千手院住職宮本光立氏、於事變發生時、即以從軍僧特派赴京漢線方面、偶於石家莊新發現一大寺院、決心由此寺院、以佛教教化多年苦惱中國軍閥之民衆、遂訪問櫻井中佐、披瀝其抱負、該中佐大為贊成、當即與該寺地主交涉、而該寺產所有者慨然允諾云、『倘為復興佛教與樹立東亞和平、固樂予捐納此寺廟也』感激此美舉之櫻井中佐、當即函告宮本氏、該僧於茲乃從事努力建設興華北之教化殿堂、且在境內創設日語學校、獻身努力於華北精神之文化工作、

衆院第二次慰問使 十二月出發

【東京二十二日電】衆議院各派交涉會、二十二日午後二時起、在衆議院長官舍開會、關於第二次派遣皇軍慰問使、協議結果、慰問團分為四班、決定內蒙方面、津浦線方面、京漢線方面、上海方面、各派遣二十七名乃至三十名、迄至二十五日、於各班行人選、出發日期、預定十二月二日許、

國府在廣州 設立辦事處

【香港廿二日電】國民政府遷都重慶後、為以廣東為後方連絡要地計、交通部首在粵設交通分處、軍政部亦已設立軍需分處、以期確立軍需品之供給計劃、此外已着手設立鐵道財政部、實業部等各部辦事處、

本日三大張

本報廿三日午前零時發行不再誌號外、閱戶若未接收向報差可以索取

訪日答禮使節 張總理歸朝

【大連專電】[illegible]奏答禮之誤、其又對各官家及持續推展、爲對日本朝野表示近衛首相以下各大臣、財界有識者、前於九日由空路飛往東力者致謝意、現已事畢、廿三京之張總理一行、約經兩星日乘輪抵連歸滿、到碼頭歡迎期、歷訪東京、大阪及其他各者、大津州長官、松岡滿鐵總地、於十日拜謁天皇陛下、謹裁、谷總務次官、及其他官民參人、一行當即換乘〃亞細亞〃快車歸京、張總理於船中談稱、訪問日本、始于大同元年軍政部大臣當時參觀觀兵式、此次係第二回、對於日本朝野、於非常時下、一致善處難局、而不少勤務、保持冷靜者、深爲感佩、又比諸回之訪日當時、日本一般民衆之對滿認識增大者、亦已判明、一般對滿洲國、抱有充分之親善感者、想足使日滿兩國之結合益深、並拜察日本天皇陛下、對滿洲國之事情與認識、且對滿洲國民生、亦大寄與關心、又對於滿洲國皇帝陛下之御消息、亦有種種御下問、惟有感激而已、

治議訪日答禮使節張國務總理大臣一行、已于廿三日午后二時卅十七分、由連遄奉返京、森省長金市長以下滿日各機關代表百餘名、蒞站歡迎歡送云、

訪日紀念章 瀋縣今日授與

瀋陽縣公署、關於各村小學校長卅餘名之訪日紀念章授與式、定廿四日上午十時、假該署庭前、由授與官尹縣長、侍立官參事官、指導官、各科局長、陪列各股長、受章各校廳立之下、敬謹舉行、其會序如下、

一、受章者一同入場(振鈴)、
二、縣長官暨職員一同入場、
三、啓幕(總務科長)、
四向御容及國旗行最敬禮
五、閉幕、(總務科長)、
六、國歌合唱、
七、詔書捧讀、(縣長)、
八、紀念章授與、(縣長)、
九、長官訓詞、(縣長、)
十、閉會、

法院旁聽錄

四人聚賭一人獲勝 計議之下勝者畢命

邢桂林、昌圖縣人、年三十六歲、住第四區紅石槽村、二十業農、惟性嗜賭博、康德二年月十日夜、招集李向文魏禿子侯老大等、共四人賭要紙牌、因侯老大一人得勝、邢桂林等三人均輸、三人計議之下、將侯老大用菜刀砍殺身死、後棄尸郊外、嗣被孟廣泰發覺、報警偵知係邢桂林等之所爲、逮捕送經昌圖分庭(魏禿子李向文均在逃)、偵訊結果、判處無期徒刑、該犯不服上訴奉天高等法院、仍處無期又上訴最高法院、以調查不確、發回更審、經審判長李範、開庭審理、茲將筆錄記下

問、(邢桂林)多大歲數、
答、三十六歲
問、那縣人氏、
答、昌圖縣人、
問、住什麼地方、
答、住第四區、紅石槽村、
問、你是作什麼的呀、
答、我是莊稼人、
問、因你犯故殺及開設賭場罪、經昌圖分庭、判你無期徒刑、你不服上訴本院、仍判無期徒刑、又上訴最高法院、發回更審、你收到判詞麼呀、
答、收到啦、
問、你住的房子、是誰的呀
答、是我姓卜的呀、
問、幾家住呢、
答、一家住、
問、一個院子幾間房子呢、
答、兩間呀、
問、隣居都是誰呢、
答、池文斌、
問、離多遠呢、
答、一二十步吧、
問、康德二年二月十日夜間你會仝李向文魏禿子侯老大、再加你、在甚麼時候看牌來呀
答、我一個莊稼人、靡工夫看牌呢、
問、在甚麼時候、魏禿子到你家的呢、
答、在那個時候、
問、魏禿子與你住一個屯嗎、
答、不在一屯住、他在李向文家落腳、
問、侯老大在誰家住呢、
答、在老王家住、
問、在莊稼上、看多少工夫牌呢、
答、靡看牌呀、
問、你在原審說的極明白、因魏禿子抓錯莊、就不看啦、今天你連賭錢都不認啦、你女人邢戴氏、你大兒子邢大印、[illegible]
答、請傳証人問問吧、
問、魏禿子老侯、你們(李向文魏禿子邢桂林)合計、把侯老大用菜刀幷鐵刀頭、就殺死啦、把腦袋砍下來、用花構麩包好、扔在大道上、屍身扔在壕溝內啦、
答、那花構麩的血、是殺雞[illegible]氏生小孩的血呀、
問、在原審你女人說是月經血、你說的又一樣、足見是假的呀、
答、是兩樣的血呀、
問、如果是月經血、好幾個月、怎不拆洗呢、
答、[illegible]知道啦、
問、[illegible]醫院檢查結果、不是小孩血、是殺人的血啦、
未答、
問、李向文魏禿子、邢桂林[illegible]麼時候跑的呢、
答、不知道啊、
問、往外拐尸首的時候、你能不知道嗎、
答、如果殺人、能不喊叫嗎
審判長宣論、本案調查、應押下去吧、(閉庭)

又復發現持槍三匪 聲稱買蘋果啓門闖進

保安寺興順街敬記小舖被劫

奉天市南市場警察署保安寺派出所管境、興順街、門牌一七一號、胡子敬、原籍河北青縣人、來奉有年、開設敬記小鋪、二十二日午后十時許、該鋪業經關門、忽有人在門外叫門、聲言購買蘋果、適胡某女孩、乘時便溺、胡某藉機將門打開、當即闖進步匪三名、一着藍襖青褲、戴火車頭式皮帽、操山東口音、持自來得手槍、年約三十一二歲、一着灰棉袍、黃水籠布鞋、操本地口音、持八音小槍、年約二十七八歲、一着青棉袍、黃色火車頭式皮帽、本地口音、持八音小槍、年約三十四五歲、匪等闖入後、袖出手槍、聲稱借錢、威嚇家人、不許聲張、當在桌內翻出現款、又進寢室搜出衣物、並將胡某手上之金戒指擄去、計搶去一元國幣八元(八張)一角銅幣四元、(四十枚)五分銅幣三元五角、(七十枚)一分銅幣一元、(一百枚)青市布男大褂價值四元、藍毛呢棉袍、價值五元、金戒子一個、價值二十二元、扁花形銀鐲一副、價值二元五角、銅殼懷錶一只、價值四元、牛牌香皂一條、價值三元、司令牌紙煙十五盒、價七角五分、粉刀王紙煙十盒、價值一元、共損失六十餘元、匪等得贓後、即由東門相率向南逃逸、警方開報、當即趕赴現場、惟時間過久、匪已無蹤、現正大張警網嚴重緝捕逃匪云、

安欽呼圖克圖 赴撫順見學

滯奉中之西藏活佛安欽呼圖克圖氏、二十三日上午十時二十分、由奉赴炭都撫順見學矣、該氏預定下午五時返奉、勾留一宿後、即乘明廿四日下午一時四十七分之『亞細亞』號快車離奉、赴國都新京云、

協和會市本部 將舉行懇談會

協和會奉天市本部、乘孫民生部大臣來奉之機、定二十六日上午十時、假大和旅館舉行與市本部關係者之懇談會云、

中等學校長會議 定今晨開幕

孫大臣將出席致訓

奉天省公署、關於新學制之實施、確圖省立各中等學校之整理、擬定於今二十四日午前起、在省公署大禮堂、舉開全省中等學校長會議、已誌本報、應各該校長等、即於昨二十三日分別到着省垣、開始報到、該會議即定於本日午前九時三十分起、舉行開幕、預定日程爲二日間云、

又來奉視察中之孫其昌民生部大臣、爲關於新學制省立中等學校之有所改革計、擬定出席該會、舉行種種訓示云、

農民修練所畢業式

瀋陽縣農民修練所第三期學生、現已修業終了、於廿三日上午十時、在西下窪子該所禮堂舉行卒業式、瀋陽縣關係各科局長、均行參加盛典、並對於成績優秀之學生、授與賞品以資獎勵云、

大澤部隊擊滅 德山好匪

【岩松部隊發表】大澤部隊本月廿二日上午十時許、在清原縣拉兒溝(奉吉線清原西北方約六十軒)南方高地、與匪首德山好所率匪團相遇、交綏三小時後、逮捕德山好以下二十五人、其他匪賊、悉告殲滅、是役、官軍方面、負傷兵士二上等兵畠山與三、全田村長三郎、(均岩手縣人)敵棄死尸匪首以下二十一名、鹵獲武器小槍九、手槍三、手彈多顆、並奪回人票二名云、

滿鐵社員會 協議態度

【大連專電】滿鐵社員會、關於新設重工業會社及開發華北問題、選開職員會幹事會協議、惟多數社員、似有誤解、因之於二十二日下午五時、在社員俱樂部大集合室、招致四十名特別委員、開第一次委員會、結局完全諒解、是以社員會決定與幹部協力、打成一片、期達成目的、不日即推代表古山社員會幹事長、向松岡總裁進言社員底意之所在、委員會今後如有必要、或將再開、下午七時五十分、始行散會云、

滿人系映畫配給網 最近得完全確立

【新京專訊】爲強化全滿滿人系之映畫(即電影)配給網前在滿洲映畫配給社之間、曾繼續進行交涉、現僅餘一、二家之未契約業者、但此次與在奉天之光輝映畫配給業者之間正式締結契約、而包含在哈爾濱之合成影片與映演作品三十部之三十七部滿人映畫、新參加配給陣、於茲全滿之滿人映畫配給之統制、亦已完全解決矣、

市商會定期 協議濟商工辦法

奉天市商工會、因謀市內中小工業之發展、金融之活動、特請金融合作社於二十七日午後一時、在會內集各工業會長長谷川理事市署須藤科長等出席、協議接濟及貸款辦法云、

訪日記者視察團 明日過奉返京

爲向友邦表示答謝之訪日滿系記者團一行、自本月六日由京出發東渡後、迭行訪問盟邦朝野、並視察各大都市後、現因使命已經完成、當即起程就歸國之途、茲該一行、預定明二十五日午後五時三十分許、搭乘光號列車過奉赴京、在新京報告此行經過後、當即解散云、

訪日視察記

(本報特派員 李雅森)

雨中的京都

昨天夜裏、睡眼惺忪之中、偶然感到一種乘船的滋味、微微地顛動、幾秒鐘後便安穩了、這就是此地常有而我初次嘗到的地動、

十八日晨、擁被而起時、天已經抹滿濃雲影不能忍耐地把雨點兒洒在窗外、一行人旅慣了晴天乾燥的風景、遇到雨中的京都、不是更能添點兒詩意嗎、

京都、是關西的一大重鎮、在一千一百年前、曾爲平安京城、做唐代的長安所建、成長方形、南北一千七百五十三丈、東西一千五百八丈、街市井井有條、怪有些我們奉天的味道、所以走在街頭、彷彿自己乃是在家鄉呢、

午前九時十分、名鐵先生特從大阪回來、和觀光課的特派員擔當嚮導、在細雨紛紛中、乘車到東本願寺參拜、蒙引導參觀、幷賜給說明書和紀念品、此寺全用木料造成、偉壯絕倫、是世界上第一個木建築物、原與西本願寺同爲眞宗大谷派的本山、同供祀着親鸞上人、在四百年前、才經德川家康給引作了兩部、

九時四十分到西本願寺、崇宗神方丈備茶欵待贈物併引導參觀寺內、此處的建築、和東本願寺略同、緊靠着宏偉的飛雲閣、三百四十年前、豐臣秀吉賜地十萬坪、在此建築聚樂第和伏見城、所以我們看到了前代偉人豐臣家的居室和遺物、而且還塞做照廬山所造的花園、在雨中又是那末雅潔出塵呢、

十一時五十分、我們光榮地拜觀了森嚴莊地的大宮御所、掌皇富麗、整個的日本古風、此御所在延曆十三年、奠於桓武天皇、在中央高聳的紫宸殿前、我們致了最敬禮、此殿爲歷代天皇御登極之處、昭和三年十月三日、天皇陛下御登極奠禮、就舉行在這裏、殿外的御池亭、水光樹影、非常雅靜、是明治天皇最喜歡的地方、有御手植的松樹一株、還在很茂盛地長着、

午後一時二十分、一行到平安神宮、這裡供的是桓武天皇、前面山門的偉大、要算京都第一座、從此處到知恩院時、雨止了、天漸漸放出點日光、我們看見了風災學童慰靈塔、是昭和九年十二日所建、讓人立刻想到前年颶風的慓悍、轉步進了圓山公園、雨洗後的綠葉、更顯着另有一番精神、然而滿園的櫻花却禿了、若換了春天、不知該把人迷醉個怎末樣呢、

在國內參拜了八坂神社後、一時五十分、汽車載我們到風景最勝的清水寺、

清水寺是在山的頂端、緊靠晉羽高山、一帶綠雲環抱着這滿山古物、高大的殿堂、是建在數層方木的架上、實是鬼斧神工、登增遠眺、逸趣橫生、

二時四十分到了東寶撮影所、正趕上新片『源九郎義經』在開拍、主演的男明星大河內傳次郎、從鏡頭上卸下裝來、和我們會見、幷給每人簽了字、使我們不至於失望、名鍋先生希望再會會其他的被人艷羨慣的明星們、以致幾個身量怪大的人沒秩序的久站在院裏、妨碍人家那末大個公司的方便、而且工作必忙、眞覺得怪對不起的呢、

四時、經過很遠很遠的路、才走到嵐山脚下、仰望滿山樹木交雜、數峯相連、巔頂直貼近了天的臉兒、下面還繞着大河、小木艇載着京都美人划到中流去、一個美麗的畫面展開在薄暮中、恐怕到半夜也不能歸來、所以沒敢登上山頂、此時恰又遇到使節團、一樣也是歇在山下、四時五十分、在傍晚時到了金閣寺、此寺又叫做鹿苑寺、是足利義滿把將軍職讓於後人之後、建築的別莊、倚山傍水、樓閣鑲金、又織成一個清幽的風景綫、

雖然全是登堂拜廟、但已足足忙了一日、在六時燈火齊明時、滿蒔家族館的侍女已替我們備好了晚餐、而明天早晨九時以後、在京都便尋不到我們了、也許我們已住在了大阪、(十八日自京都)

燒煤爐取暖 一睡不復醒

城內西華門派出所管界、鼓樓南大街路東、中央大旅社內有木工李新臣者、年四十五歲每日修葺該館內部、廿一日夜間、因天氣寒冷、遂升煤爐以資取暖、不料當夜李某睡熟之際、爐中發出毒烟、李某在不知不覺中、竟被爐死、廿二日早八時許、其他工人來該地作工時、見李某未起、遂推門而入、見李某已死於床上、當時報告警方、請求檢驗、並由其家族等辦理善後云、

江原次長歸省

【延吉】間島省次長江原綱一氏、前出席全國省次長會議赴京、現已公畢于十七日午后五時二十分着延之列車旋省云

各縣寺廟財產 移街村公所管理

奉天省公署、爲謀省內各市縣境內寺廟財產之整理、特於二十三日以教禮第四八五號訓令、關於寺廟之財產、由街村公所管理之、共訓令原文如下

康德三年、奉民行第四八四號及康德四年奉教禮第二五三號之訓令、寺廟財產、由街村公所管理、此爲本省管理寺廟方針之必要手段、故第二五三號訓令之附記、『本訓令之主旨、係出於保護廟產、至對於已有十分自治組織而無消失之虞者、不在此限』、所謂自治組織之寺廟、務儘以狹義解釋之、凡大多數寺廟、皆應移街村公所管理、仰切實遵照辦理此令、

監獄及看守所 現在羈押犯人數

頃據調查、奉天監獄現在羈押犯人數目、共計一千七百餘名、女監三百餘名、看守所內羈押人數、約一千餘名、內中竊盜案、佔居多數云、

新兵赴吉入營受訓

【延吉】此次延吉縣管內所募之新兵共計一百八十名、已檢驗完了、即于二十一日午前九時、由間島地區司令部派員護送下、搭京圖列車赴吉林、入第二軍管區受訓云、

對付新學制 瀋縣下劃置教育區十五處

瀋陽縣公署、遵照中央頒佈之新學制規定、對於縣境各區之高初小學校、即行着手辦理、以期教育之日益向上邁進、造就我國優秀國民、現關於該項事務、大體擬定、明年度一月一日起、在縣內各區中心地點、設置教育區十五處、其塲所如左、

▲東台教育區▲舊站教育區▲東古城子教育區▲白清寨教育區▲白塔舖教育區▲柳匠屯教育區▲大淑家堡教育區▲瓜茹台教育區、沙嶺堡教育區、▲大潘建台教育區、▲平羅堡教育區、▲馬三家子教育區、▲財落堡子教育區、△古城子教育區、▲劉千戶屯教育區、

瀋縣教育會議

又於廿四日午後一時、在縣署樓上會議室、由教育局關係者出席之下、開各小學校長會議、討論新學制實施事項、及各村小學校應行合併問題云、

關東局隨同治廢 改正官制

十二月一日以勅令公布

【新京專電】日前御厨文書課長、關於附屬地行政權移讓後之關東局官制及各種法令之改廢制定、赴日折衝、一兩日內、即可正式決定、公佈施行、而關東局本局新機構、因移讓關係、大體縮小三分之一、職員亦不足百人、但事務方面、仍有許多重要管轄事項、諸待處理、並與日本政府有政治連絡之必要、是以新京本局陣容、大體似取幕僚組織、共機構連繫如次、

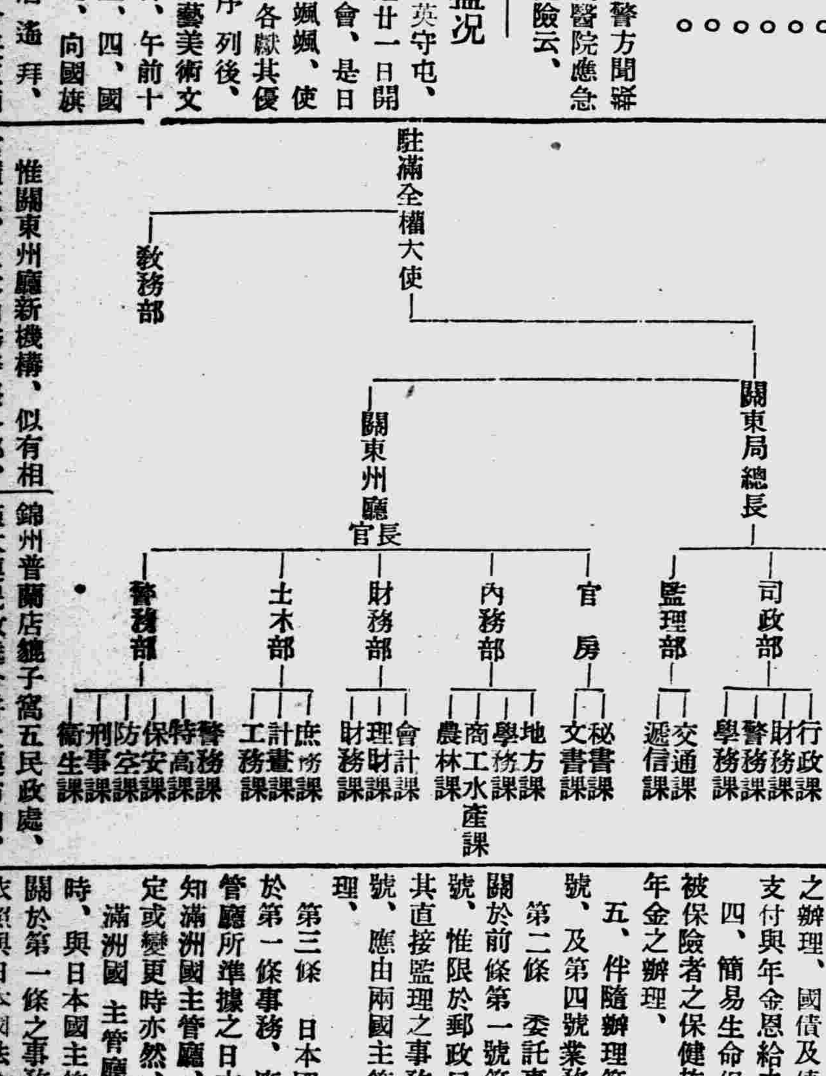

惟關東州廳新機構、似有相當擴充、土木內務警察各部、尤將充實機能、至於大連旅順錦州普蘭店貔子窩五民政處、僅大連民政處合併大連市內、其他悉仍其舊云、

藝術展覽會盛況

瀋南三區守禮村大英守屯初級小學校、於月之廿一日開催聯合藝術展覽大會、是日天朗氣清、金風颯颯、使得天眞爛漫之兒童、各獻其優美之絕技、謹將會序列後、一、各校成績展覽工藝美術文藝品、二、奏樂開會、午前十時鐘、三、全體肅立、四、國旗揭揚國歌合唱、五、向國旗行最敬禮、六、皇居遙拜、七、捧讀詔書、八、會長王雨亭開會詞、九、舉村長訓詞、十、餘興計體操、國劇、日語唱歌、合唱、歌舞、相聲、双簧、滑稽劇、歌表演、烈女、十一、餘興終了、來賓演說、王會長致閉會詞、十二、國旗降下式、午後二時許閉會、此次展覽結果、成績優良、足見其師生於藝術化精神宏富、堪稱小學之冠軍、計參加者十餘校、來賓五百餘人、頗稱一時之盛云、

失業流離來奉 因感貧病厭世

有張鍾顏者、現年五二歲、原籍營口人、早在哈爾濱外人各官署充差、現經失業、十日前、同周鳳亭來奉謀事、張住於北市場福興客棧、枝棲未得、十餘日後、床頭金盡、壯士無顏、萍寄異鄉、凉倒臥病、該客棧執事、見其窮愁交困、病入膏肓、便於二十三日午后一時許、下逐客令、迫伊出棧、張某無奈求得同旅某送伊至平里凌園客棧、置伊於吊舖之上、張某以貧病交迫、謀事無成、未免悲從中來、便起自殺之念、乘夜間人睡之際、用剃頭刀自割其項、深刺及嗓、氣息奄奄、血流如注、同屋住客聞得異聲、發覺自殺之時、張某已昏迷不省人事、警方聞報趕赴現場、送入松崗醫院應急施療、聞性命頗屬危險云、

滿日郵政業務協定 (一)

廿二日簽訖之滿日兩國間業務協定內容如左、

關於滿洲國治外法權撤廢及南滿洲鐵道附屬地行政權移讓之日本國、滿洲國間條約附屬協定(乙)附屬業務協定、

依據關於滿洲國治外法權撤廢及南滿洲鐵道附屬地行政權移讓之日本國、滿洲國間條約附屬協定(乙)第四條規定、兩國主管廳間協定如左、

第一條 依據附屬協定(乙)第二條第一項規定、日本國政府委託滿洲國政府之事務如左、

一、南滿洲鐵道附屬地與第三國間所交換之郵政、郵政滙兌、及郵政轉滙之辦理、

二、關於南滿洲鐵道附屬地電氣通信、與第三國間有關係之事項、

三、郵政儲欵、(爲滙兌計算者、以郵票或以証券作存欵及新規存欵在外)及証券保管之辦理、國債及債券本利金之支付與年金恩給之支給、

四、簡易生命保險、(包含被保險者之保健施設)及郵政年金之辦理、

五、伴隨辦理第一號、第三號、及第四號業務之現欵收支

第二條 委託事務之範圍、關於前條第一號第三號至第五號、惟限於郵政局現業事務及其直接監理之事務、前條第二號、應由兩國主管廳間協議辦理、

第三條 日本國主管廳、關於第一條事務、應將滿洲國主管廳所準據之日本國法令、通知滿洲國主管廳、且將來新制定或變更時亦然、

滿洲國主管廳、有其必要時、與日本國主管廳協議後、關於第一條之事務處理、可得依照與日本國法令所定之手續不同之手續行之、

第四條 日本國主管廳、關於第一條第一號至第四號事項及業務、對第三者應負担責任、滿洲國主管廳、關於受託事務之處理、如因自國過失而發生之損失、對日本國主管廳有負賠償之責、如兩國不詳其過失屬於何方時、則滿洲國主管廳、應對日本國主管廳、賠償損失之半額、

第五條 滿洲國主管廳、對於受託事務、以自國之郵票、收納手數料、但對於南滿洲鐵道附屬地與第三國間交換之郵便、不在此限、

對於前項之手數料、滿洲國主管廳、按兩國主管廳之所協定、向日本國主管廳、繳付其代金、

於第一項但書之郵便、應使用日本國郵票類、以相當於額面之代價、由日本國主管廳、向滿洲國主管廳交付、

第六條 對南滿洲鐵道附屬地與第三國間交換之課金別納郵便物之納付金、每年一回、以十二月末日結束、到翌年三月末日、於兩國主管廳間淸算、

第七條 滿洲國主管廳、依第一條第五號受收現欵時、將此向日本國政府繳付、支付現欵時、由日本政府、受此補塡、

關於前項受收金之繳付及支付金之補塡、滿洲國主管廳、因其差額、與日本國政府指定之日本銀行代理店之間、爲此受授者、

第八條 滿洲國主管廳、將關於第一條業務之受授證據文件、就各業務別、受授種目別整理之、並附以計算書、向日本國主管廳送付之、

第九條 附屬協定(乙)第二條第三項之手數料、於兩國主管廳間、別協定之、

第十條 關於委託事務之通常郵便物、限於左記諸項無料、但對於由公衆發之特殊辦理者、不在此限、

一、由主管廳或郵便局發者

二、爲請求損害賠償或料金還付向主管廳或郵便局發者、

三、基於業務上之必要、依主管廳或郵便局之依賴、向主管廳或郵便局發者、

四、對主管廳或郵便局、爲促注意或求事故之調查、向主管廳或郵便局發者、

五、關於委託事務特於法令規定者、

第十一條 爲處理委託事務要之物品、皆於滿洲國主管廳之負擔調製之、但與第三國之間有關係者及辦理上要統一者、應其必要、於日本國主管廳、調製交付之、(未完)

騎車搶帽

大北關菜園子胡同、住戶田興武、于二十二日午后赴日本站朋友家串門、至十時始歸、乘洋車行至工業區地方、忽由後來一騎車者、竟將頭上所戴之水獺帽搶去、追田某下車尾追、該騎車者已無蹤影、該水獺帽約値七八元之譜云、

冠蓋往來

▲張國務總理、廿三日午后二時四十二分、由連過奉晉京
▲安欽呼圖克圖、廿三日午前十時廿分、經奉赴撫、午后五時三十五分、由撫返奉、
▲中島[illegible]、廿三日午后一時十三分、由京抵奉、

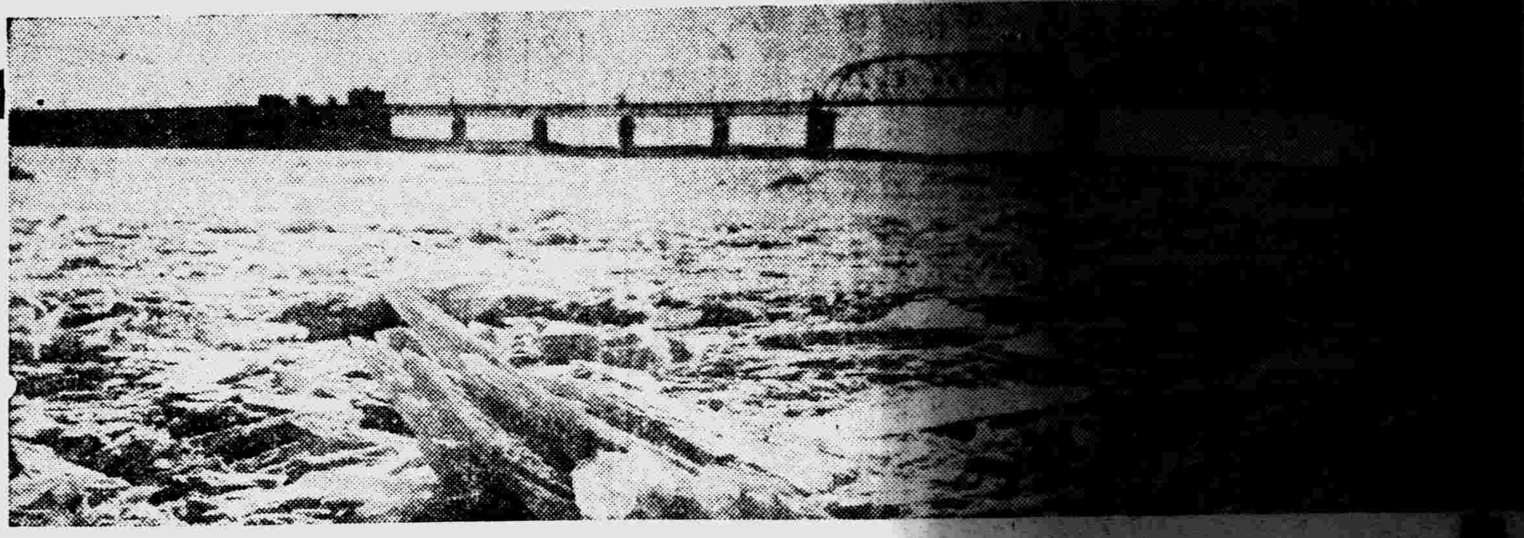

銀粒仁丹

變更外包啓事

啓者素承各界樂用之銀粒仁丹及玫瑰仁丹之壹角包今因順應國策計業已實行中外一律廢用外包之玻璃紙惟恐有疑爲假貨者茲特聲明冀祈　慨允賜顧倍舊此佈

森下仁丹株式會社　敬白

試用包　壹角

總經理處　大連市浪速町　日本實藥株式會社仁丹部

綜合藥效的仁丹

我們總不能離開……

感 冒是冬天的時病，同時是一種最恐慌的惡性寒邪。倘若輕視而延誤久，就引起肺炎肋膜炎等的肺臟甚至傷身喪命。

胃 腸是萬病的根源，誠哉斯言！不健强的胃腸抵抗力自然是脆弱的，那末最容易被諸病菌的侵犯，遂由口傳入胃腸而發生危險。

仁 丹中所配的原藥功奏健胃，潤腸，保溫，驅寒，補血，滋養等等的效驗，所以在此寒冬感冒將要猖獗的現在，爲保健胃腸防寒禦病——

寒冬　感冒猖獗　宜早豫防

雙獅球老牌含藥麥精魚肝油

爲近代合理之療肺滋補劑

本藥係選用含有多量生活素之鰲魚肝油用新鮮麥精與肺病專劑幾阿蘇及怪阿可路並數種貴重滋補藥品配合而成專治內傷咳嗽痰喘吐血各期肺病諸虛百損病後失補先天不足後天虧損等症勞心費腦之學生年齡高邁之老人服含藥麥精魚肝油定能却病延年轉弱爲强

價目　大瓶二元　每打二十元　小瓶一元二角　每打十二元

總發行所　奉天中街　普克德藥業商行

美興賓

價目　大盒三圓　每打三十圓　小盒二圓　每打二十圓

美興賓自發行以來業經奉天警務廳化驗警察廳注册准予銷售君若欲改造體質活潑精神强壯身體可速服美興賓之藥片必能達到健康强壯之目的

主治

腎虧腰痛　腦力疲疼　嗣續艱難　腎子寒涼　婦女陰虛　春秋四季

夢遺滑精　記憶健忘　精冷精清　年久白濁　赤白帶下　男女咸宜

招收新生

贈送學則

△十二月一日新學期開始

△由本校畢業後考票合格者最多

△現有在校學生一百一十餘人

△校中設備完善堪稱爲東洋第一

一、新式練習車十餘輛此外並有載重汽車

二、練習場寬敞

三、以電影教授

四、各種實物標本達數千件

五、教室宿舍設備完善

六、修理實習工場設備完全

△招收各科人員▽

本科　三個月畢業　五十名

受驗科　一個月畢業　五十名

速成科　二個月畢業　五十名

△另備職業免費介紹部

株式會社奉タク附屬　滿洲自動車學校

奉天商埠地十一緯路五五　電話（二）二九四四

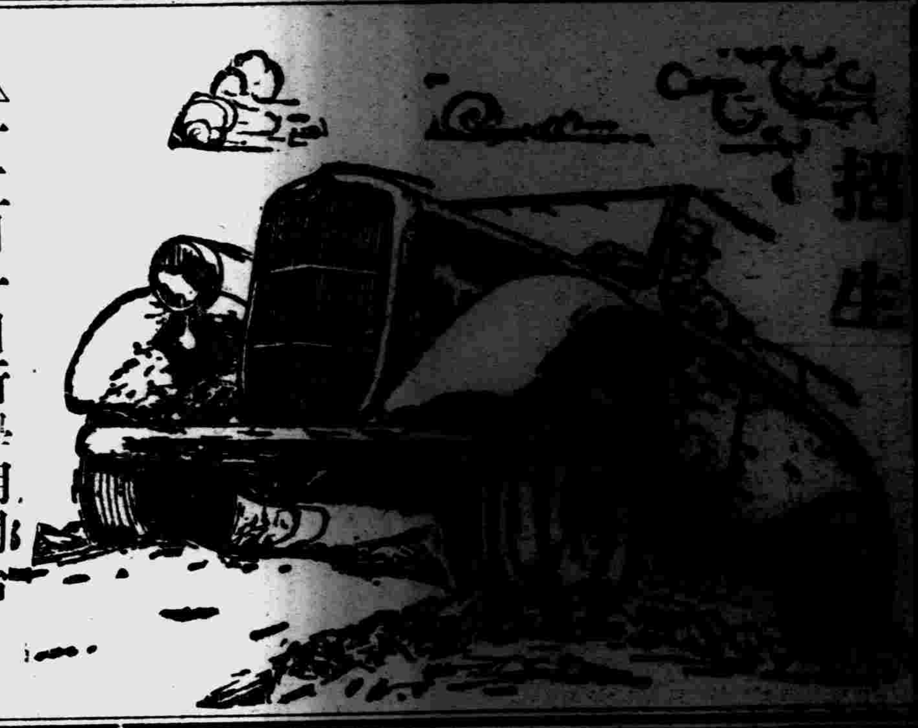

肺癆 瘰癧

皮下注射新藥

亞託康寧

醫界空前的大貢献

本劑乃係京都帝國大學教授舟岡博士根據組織治療之理論、費多年之苦心研究與實驗以特殊的方法由果糖燐酸鈣製成之結核性疾患的注射劑、依本劑之注射、藥力直達結核病竈、茲由結核病竈中所產出之 Phosphatase 酵素的作用、被分解而使燐酸鈣遊離沈着、遂因本劑之繼續注射、便可使其病組織淨化吸收、而獲治癒之效。

包裝　小兒用　五管、三十管各一匣裝
大人用　五管、三十管各一匣裝

總發售處　株式會社　鹽野義商店　大阪市道修町

Y—

老牌調味精粉

味の素

（味之素）

來賓滿意　廚役喜歡

如今飯館時髦的家庭莫不使用味の素

神皋雜俎

福昭創業紀（123）

（儒丐著）

第十六回

罷達征太宗施仁政　來諸部濬水聚衣冠

『廖經世畫』

既又別發諭旨。曉諭八旗大臣。其略曰。

各旗所屬之人。勤惰不齊。貧富亦異。夫務農積貯。爲足食之本。而有無相恤。實彌盜之原。爾諸大臣。務加詳察。若力不能耕種而無糧贍養者。有兄弟則令與兄弟相依。無兄弟則令殷實有糧者養之。其爲諸貝勒素知才能之人。有不能耕種而無糧贍養者。須詳察其情。告知諸貝勒。設法贍養。毋俾失所。近聞盜賊蜂起。乘馬刦殺。若管堡官不修葺堡墻。不稽察盜賊。牧馬之人。不察牧馬匹。縱賊竊乘。及守門人役。不盤詰出入之人。均治罪弗貸。管堡官有斂民食物者。餽送巡察官者。與受並罪之。

人也許有不良的遺傳。性質凶惡。雖然有衣有食。也免不了論爲盜賊。或惡爲惡事的。這都由於先天稟賦太壞。長大了又沒有機會受良好的教育。一受誘引。便成盜賊。但是這等天生惡人。究佔少數。大多數的人類。全是站在善惡兩方的岐途上。指不定偏到那一方。尤其是凶年饑歲。或是兩國交征的當兒。最容易使人爲非作歹。不是饑不暇擇。鋌而走險。便是依附勢力。魚肉商民。有時候眞能弄得天昏地暗。鬼怨人愁。若沒有賢明的聖主。撥亂的英雄。正自理法澄清吧。本來盜賊之中。也有好多受不了天災人禍的逼氣。才捨命爲盜。你再不體諒他們的苦衷。一味以嚴法懲治。未免不諳人情。舍本逐末了。我那太宗初年那一時代說。用度一天比一天大。軍隊一天比一天多。再加上有那不知自愛的奸徒猾吏。倚勢橫行。而兼背後有人。胡作非爲的事。當然不免。可不一遇凶年。便要遍空造出許多盜賊。若是不問所以。但行嚴法。反倒爲奸徒助長勢力。老百姓豈不益苦。賢明的太宗。一眼便看出癥結。所以一面省刑獄。用寬典。發帑賑濟。一面又監令八旗大臣。撤查貧富。禁絕饋遺。貧富相倚。有無相通。而奸徒猾吏。亦無所搾取。在那時。眞是金口玉言。令出必行。一下子無食的都有了食。無田的都有了田。只剩甘心爲惡的。那就很容易辦了。所以眼看一場大禍。竟自消滅於無形。如此休養了一二年。依然豐收。年景轉好。不但貴人豐富。而窮戶也沒有飢色。反倒因爲勞力增加的緣故。又多開了許多良田。可見事在人爲。如果沒有這一次貴富互助。那能有這樣良好成績呢。從到人人都有了衣食。有了至業。你若教他去作賊。恐怕他要打你的耳光子了。因係開曾不衰。卻說內蒙諸部。以察哈爾林丹汗爲最强。因係元裔。屢使恢復祖業之雄心。姑且與明和好。從中索取餉銀。明人謂之西部。亦曰挿漢。呼林丹汗爲虎墩兎。林丹汗仗恃勢。便想以武力征服諸部。不但把蒙古各地做爲禁臠。便是滿洲。也想歸他統治。不幸他雖有這樣大志。而才略胸襟。卻不十分安大。何況又有一位不世出的民族偉人太祖高皇帝。和他同時並起。一東一西。創業開疆。他處處落於下風。二十多年。太祖帝業已成。不但統一了滿洲遼東。便是蒙古諸部。也次第來歸。現在太宗又把朝鮮征服。林丹汗氣不過。便想急欲圖功。武力從事。

映畫脚本　赤魔

裕振民著

未經著者許可　禁止製片映演

【7】

放耳機聲　上樓音　開閉門聲

把電話耳機放下。然後對父說。—大寫—

（父）『領事館來電話請您去？』

（父）對景義說。—全景—

『去到樓上把衣帽拿來！』

（景義）趕緊的。走到樓上把衣。帽。手杖都拿了來。—全景—

（父）趕忙穿上走出去了。—同上—

（景義）看了看主人走了出去。立刻的俯在櫃台上。嚕嚕嚕嚕的睡下去。—大寫—

（長孫）打着手式喚俄女。到對面客廳去了。—移撮—

客　廳

客廳北面是大玻璃窗。窗上掛着潔白的絲帘。透露着外面庭園的全貌。東西兩面放着。有沙發椅。鋼琴。茶几。衣架等等。地下滿鋪着地毯。

（俄女）坐在那沙發上的一端。—移撮—

（長孫）頭部躺在俄女懷裡說。—全身—

『父親又去領事館。大概還是打聽窮黨（共產黨）的消息去了』。

『是呀！？』（俄女）

『結婚問題。最近我已經對家裡提出了。』

『很好！』（俄女）

『文藝盛京賞獲獎代表作品』

松『客』詩（5）

（黃式叙）

▲讀袁兆儁師誦詩隨筆書後

毀商受詩經。大義苦深閟。遙遙遂至今。此味宛如昨。撫玆長太息。雅頌久寂寞。自予生也晚。斯文遭搖落。不有振奇人。斥馴迷寥廓。我師驚風姿。聲名重瀋洛。六籍泝源流。百家分矩矱。抗手企前徽。遊目俛先覺。千里寄此篇。三復得崖略。權輿述慢賢。焚書兆已託。狼跋論處變。聖人節以祿。厥於囊楚也。美無知爲樂。至於白駒也。思見機而作。皇華重讀書。含意最超卓。大明在法祖。立語尤精確。他山取鶴鳴。作人稱魚躍。（皆公論詩大義）提綱試一振。絲絲辨脈絡。多錦囊羹裁。羣言富斟酌。散爲山岳時。燦與日星摶。潔逾水洗水。清抵角叩角。渙比插脫底。淵同井勿幕。更似薈蕃豐。後人足耕穫。又類藪澤深。異世恣開拓。渠自周道衰。敎化生紛錯。驟雨滿寒江。陰風趨大壑。子衿紛挑撻。溱洧競伊謔。在唐有無衣。君臣道以惡。在邶有乘舟。父子義以薄。在鄘有于田。兄弟之誼剝。都人有白華。夫婦之情歇。小旻有谷風。朋友之交薄。倫常既多乖。禍亂乃相掠。懷古一仰首。千載猶增作。援以證諸今。帖帖何相若。是書及時出。衆說息雲爍。民間利與病。天下興或斷。垂涕而道之。反覆見沉著。叙幼實不才。讀書妄貽庚。準當讀萬遍。流沫口咀嚼。欺欺兩耳聰。譬如聞羽龠。盎盎一身清。譬如舐丹藥。讀則斯爲文。行則斯爲學。愧乏解竹音。問顏但碌磚。中夜登肩吟。悠悠契微漠。

▲北山

一山蜿蜒蟠。俯瞰城之背。其勢西東高。儼與青天對。顏如馬驚蹄。昂若烏張喙。綽約出蘋姑。吟眺嵛蒙昧。炎雲換淸凉。登陟孤亭在。坐見松花江。流漾珠百琲。衆翁欹礪砰。桂花欲地肺。林深古寺隘。塔影夕陽碎。微風從東來。山村聞犬吠。人疑角里儒。地是桃源配。心安便爲家。此語大可愛。會當鼓餘勇。摩崖數興廢。

三易命名（張雋昇）

三易之名。一曰連山。二曰歸藏。三曰周易。皆以兩字命名。今人稱周易只曰易。非也。或曰易經。尤非也。考三易命名之義。夏曰連山。其卦以純艮爲首。艮爲山。山上山下。是名連山。雲氣出納于山。故名易爲連山。商曰歸藏。以純坤爲首。坤爲地。萬物莫不歸而藏于中。故名易爲歸藏。周曰周易。以純乾爲首。乾爲天。天能周匝于四時。故名易爲周易也。三易之卦首所不同者。蓋以隨歲首之月而異也。夏建寅。太蔟爲人統。寅爲人正。夏以十三月爲正人統。人無爲卦首之理。艮漸正月。故以艮爲首。商建丑。林鐘爲地統。未之衝丑。故爲地正。商以十二月爲正地統。故以坤爲首。周建子。黃鐘爲天統。子爲天正。周以十一月爲正天統。故以乾爲首。說見唐賈公彥周禮正義。宋洪容齋整齊之如此。所謂十三月者。承十二月而言。即正月也。本出尙書大傳。後漢陳寵。論之甚詳。

閻山曠觀亭考（43）

（思柳）

▲東丹王讀書處〃乾隆帝東巡詩〃及兩篇重修碑記

又蔡天祐釣魚臺祠記曰。『……醫閭先生敎化鄉閭者四十年。異端之言敎不行焉。鄉人以祠祀之。不謂義乎。先生姓賀。諱欽。字克恭。家醫巫閭山。因號焉。天性高明。幼學即有志於古。及見性理群書。朝夕玩索。而有得。乃益自信古聖經書。本敎躬行。不可徒自誦說已也。乃益厭俗學。舉進士。爲給事。思盡厥職。有犯無隱。成化戊子春。……告病歸。築室圃中。取古聖賢書。以漸幽討。非弔喪問疾不出。乃敎鄉人。……於是豳門牆者益衆。……先生好山水。每景物熙明。輒携親友。遊釣凌溪之滸。徜徉竟日。歿後五年。鄉人思先生。相謂曰。吾人之不爲佛老所惑者。先生之功也。……先生往矣。……凌溪先生遊樂所也。盍爲祠歲時祀之。……』。

讀上錄三篇記載。則賀欽之爲人如何。已栩栩如生。槪可想見。欽之公正廉明。足以感化鄉里。闡揚聖賢之敎無論矣。其酷愛山林。登高涉遠。或携親友。遊釣凌溪。四十年來隱逸生活。當較任何人之盤桓醫巫閭山下爲久遠也。盡閭山諸勝。必早爲欽所踏破。遼史所稱之東丹王望海堂。劉琦所賦之東丹臺。甚至二百五十年後乾隆帝所詠之曠觀亭。凡此故蹟遺址。諒欽當時不能無所徘徊。一覘其如何。惟所惜者。欽以自修敎人鳴於時。談山說水之詩文。畢竟無多耳。按。四庫全書總目提要。會誌有欽之著作。即一百七十一別集類所謂『醫閭集九卷。明賀欽著。……其子士諮蒐輯。……生平言行都爲一集。前三卷爲言行錄。四卷至七卷爲存稿。皆雜文。第八卷爲奏類。第九卷爲詩稿。以欽常讀書醫巫閭山。自號醫閭山人。因以名集……』此集中雜文與詩稿彷以載錄欽閭于山凌溪之遊。登臨嘯咏。當必不少。憾吾不得其書讀之。所以終不獲見足爲東丹王遺蹟之一鐵証耳。幸喜盛京通志尙錄有欽之詩文十數首。然就中能道其遊賞山水之興者。不過題扇上釣魚圖詩一首而已。詩曰。『侍杖看閭山。垂綸釣凌水。山頭宿霧開。水面淸風起。』詩固瀟雅淸麗。然所談者。乃山外之景。扇上之圖。至其隱居山下。遊處山頭。亘相迄未得明焉。夫欽建室閭山之西。既有四十餘年之久。雖於古書喜研修齊之道。然於東丹王之藏書名山。築堂小住。安能無所景仰。以東丹王之隱居閭山。不久即浮海適唐而去。是以如道隱谷諸勝。吾每疑其當爲賀欽昔日遊憩之所。乾隆帝閭山五言三十韻所詠之『寧知進士第。轉遜岳陽杯。肥遯幽棲處。翹思獨往才。……』等句。雖指呂巖等而發。然共情形。則與欽之高隱相似。亦可轉以移贈醫閭先生矣。（未完）

關東州一瞥（續）

（警予）

幸其部下松下在後救之得免於難。自是每戰必衆白手套爲第三次在五月三日以十二號進攻。卒達目的。此次首領即林大將。艦內二百五十勇士。僅餘十二人。冒死登山奪得敵人砲台高臺。日章之旗巷日也。風浪大作。砲火交加。戶浮港面。海水爲殷。乃翌日風平浪靜。晴日當空。故當時敵方評論。謂吾方似有神助者。是役也。吾方督犧牲軍艦十四艘。官兵二萬餘。此塔即爲表揚死難者之忠勇而建。山北側之納骨祠。即二萬餘具遺骸之葬地也。……講畢因爲時所限。故未得登塔。一窮千里之目。遂往納骨祠參拜。而下山焉。一時半至德興樓午餐。二時往博物館參觀。途中遇雨。飛步前往。雖勞亦樂也。博物館規模宏大。設備完善。關於滿蒙風俗之研究。資料之蒐集。可謂詳備。共考古館有中國二三千年之陶器。石器。古錢。佛像等。其最貴重者。有在新疆地方發掘唐時高昌國之遺屍。皮膚乾皺。髮仍髣然。即衣亦有殘留於體。而未化去者。西藏之壁畫。亦足珍視。其他動物園等。以天雨時迫。恐誤車往。遂趁雨返驛而未得觀。三時十分由旅順驛發。往大連。四時五十分至大連。下車稍事停留。遂往西崗裕豐旅館宿焉。是晚渡先生偵宿。餘因街途泥濘。雖外出不過於附近遊覽而已。（未完）

冬雪

（宗晨）

日月星霜逾九秋。黑雲黯黯忽飀飀。小陽小雪飄天地。大野大風吹亞歐。塞上觀花多掃逕。座中醉客少披裘。浩然老叟尋梅興。淸趣瓊瑤耐冷遊。昨晚飛鴉陣遠覓。孟冬望夕朔風寒。紅塵城郭街都洗。白雪關山路盡漫。滿地落花翩北塞。普天舞絮詠西安。江南時節猶微雨。橘柚梧桐戰勝觀。

聯話

（董甄寰）

雋秀升亦挽一聯曰。『君南我北共從戎。遠距桑梓。惟期有造青年。萬里封侯資臂助。棄老遺孤歸幻境。痛感葭莩。仰對無情碧宇。兩行熱淚哭心平』。一往情深。末句押心平二字。對仗工穩。更屬斲輪老手。工書法。對於詩文尤精到。貴報常署名濱南鶴者。即其人也。與崔師爲摯友。余得之於師。故補出之。以告夫欲知而未能者。劉芳亭父母同歿山東故里。伊以差務羈身。未得歸殮。學行遙祭。以釋遊子之懷。哀聯則崔師爲其捉刀人。詞曰『椿凋萱萎。遙祭修經。可憐遠隔重城。點點空揮遊子淚。鯨來遭與。時止峯。想念天涯域。雙雙忽詔老人星』上聯平易近情。得未曾有。妙在下聯。異想天開。洵屬巧不可階！陳愼五挽其姊丈前省議員闞子雲聯曰。『素志推君。憶昔芸窗共讀。棘院同遊。雖同舅實兼同道義。慨知已難逢。恨不相從於地下。白頭終愛我。嘆今雅範云遙。芳徽已杳。對甥男而倍切懷思。念殘軀頹弱。尙能久戀於人間。』情眞語摯。非薄於情者。所能道其隻字。陳係有淸秀才。爲余之業師。工古文。精書法。著作頗多從學數年。受益匪淺。玆錄一聯。權作嘗一臠於巨鼎中。已足知其味矣。余友黃鳳書代撰挽異鄉老人聯曰。『籍歷山左。業創遼東。一世無慚能者目。令子象賢。孫繩武。九原應慰老人心』。上下聯內。各自爲對。不對之對。亦極盡響亮之能事矣。

無線電

十一月廿四日（星期三）廣播放送節目新京放送局

參觀日本教育之感想　滿洲帝國教育會　趙壽民
一一、五九　時報
後一、二〇　新聞
一、三五　淸唱　文明園　南陽關　唱俱之　胡敍　白文樓
五、〇〇　新聞
五、二〇　英語新聞
五、三〇　兒童時間（奉天）　講話　兒童課外修養談
五、五五　中等日本語講座　大東關兩級小學校　許葆瑜
六、三〇　奉天的時間（奉天）
七、〇〇　政府公報
七、三〇　講演（哈爾濱）　國民對時局應有之覺悟　哈爾濱南新保長　刁蔭棠
七、五〇　舊劇（奉天）　碰碑　放送局國劇研究部　楊萍
八、四五　時事解說
九、〇〇　新聞
左列特轉送大連
後一〇、〇〇　舊劇—唱片—　前部汾河灣　顧珏孫　張吾翼
前七、〇〇　國歌建國体操唱片
七、五〇　初等日本語講座
九、一〇　學校講話　介紹

象棋消道

本報主辦　象棋大會　決賽　奕乘錄

第一局（11）

胡震洲▲（藍先）藍勝
白桂山△（紅）

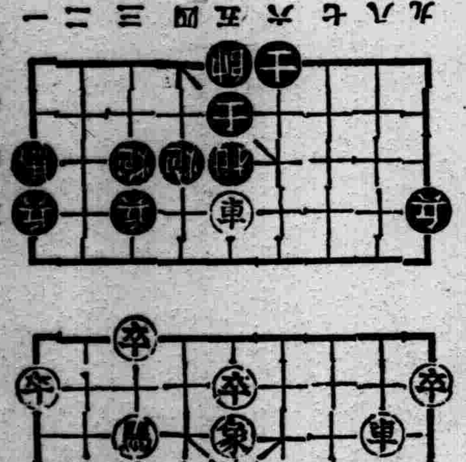

着法如左

△（兵）一進一、▲（車）二進三、捉兵△（車）二退二、意欲平三押馬▲（馬）七進六△（車）二平四、捉馬▲（馬）六進七、去兵△（馬）一進三、去馬▲（車）五平七、去馬捉砲△（砲）三退二、▲（車）二平五、捉相△（砲）四進七、去士▲（車）五進二去相『象有車七進三取砲之着』

九星日鑑

十一月廿三日	水曜
舊十一月廿一日	乙卯
	先勝
	定
	壁宿

▲一白之人、不可徒逸血氣之勇、致貽失策之咎、借貸事宜甚佳、乙丁申吉▲二黑之人、運氣旺盛、原蒙同情、萬事定趨好轉之吉日、申庚壬吉▲三碧之人、雖爲佳運、但不愼重交友、必將家災害、甲乙丙吉▲四綠之人、業績意外展開、大吉之日、宜開市建築吉、甲丙丁吉▲五黃之人、須努力樹立遠大希望、則光明横於爾之面前乙坤癸吉▲六白之人、妄進必兼大害、永遺不良影響、申庚壬吉▲七赤之人、白効勞而終之日、忌勤工、遣作凶、申辛癸吉▲八白之人、良機至矣、須不遂、惑而擾取之、忌勤工、乙辛壬吉▲九紫之人、只懷熱情、無暇反省其他、定告失策、巽丁辛、

頭痛!!宜速服

腦欣　立刻止痛

主治　△偏正頭痛　△頭迷眼花　△精神憂鬱　△宿酒惡醉　△頭沈神昏　△腦筋疲乏　△面神經痛　△暈船暈車

定價　四包入二十錢　七包入三十錢　十三包入五十錢　廿八包入一圓

各地著名藥房均有代售

大日本名古屋市東區東町　荒川長太郎合名會社　製造

滿洲國新京朝日通　總批發　新京藥品株式會社

招募汽車學生

○學費大特典（繳洵來半費）

現今司機人材極告缺乏、今後司機之需要、將益增大、如能就學、可獲免試、就職實屬唯一良機、有志者請速入學

奉天商埠地三經路八緯路一四六

國際自動車協會滿洲指定校　東亞自動車學校

學則附二分郵票即寄上　電話日（二）二四七九番

歡迎函購　本店在各大城鎭設有代理處以便購用如無代理請逕向本店函購藥價先惠郵費照價加收一成但滿十元以上者讓免

頭痛藥　主治一般常習頭痛偏頭痛各神經痛及暈眩並能消除鴉片嗎啡酒精等毒每袋三角每打三元

虎骨花蛇藥酒　專能驅風散寒闹瘀止痛　主治筋肉疼痛關節痠痛　四肢麻木半身不遂一切　內臟風寒疾患每瓶三元

虎骨熊油膏　主治筋肉痲木關節痠痛四肢疼痛腰肋作痛小腸疝氣肝胃氣痛月經不調　白帶下等症大張一元小張六角

總發行所　奉天市大南關西大什街　電話四-二八七〇號　老福順堂製藥商店

新到大批　冰刀、冰靴、定製各式　歡迎各界　惠顧、

奉天鼓樓北　天德信商店

電話（4）二〇〇一號（4）二〇〇四號（4）二〇〇二號（4）二五一三號（倉庫門）（4）二〇〇三號（2）二一七三號（西號用）

金融合作社將實現 籌備委員會已成立

【吉林】十四萬市民待望已久之本市金融合作社、自去歲以來、已經屢經籌劃、嗣因由經濟部派員來吉、携帶該地原案、執行籌辦事項、兩中央經濟部長請、於十六日獲得中央之允可、乃於日昨函請遞委、當即着手進行組織「籌備委員會」已與本市日滿有力者接洽妥協已推定委員拾五名、於是已於二十日午後一時、假市署公會堂、開催首次會議、經過該次會議後、即可選定發起人三十名、然後急進行籌備、以便早日開幕、至晚於十二月間務必促其實現、因是吉垣各界、以經濟活潑復興有待、咸具欣然色喜之念、籌備委員之姓名誌之於下、

委員長—白市長、

副委員長—菊池副市長、

委員—經濟部木藤格之、市公署富永總務科長、楊行政科長、武井事務官、津田股長、多田股長、省公署荒川財務科長、豐島枝佐、總商會傅會長、若山囑託、協和會高附事務長、商工會議所河野會頭、中山理事、

閻省長來嶺視查

【公主嶺】懷德縣署自奉吉林省公署之通知、謂閻省長來嶺視察一切、及慰問友邦凱旋之皇軍等情、而縣長薛玉衡參事官佐佐木治平氏、當即轉知所屬一體知照後、於月之十六日午前九時各機關各學校各商民士紳等、二千餘人齊集車站候迎、移時火車隆隆、業經到站、而省長閻公降車之後、向歡迎者略致謝意、即乘汽車赴縣署視查一切後、稍爲憩息、轉赴友邦皇軍部隊慰問出征凱旋之將士、[illegible]於是夜會完成之後、乃於午後一時三十二分由各界歡送到站汽笛一聲、而省長登車告別返省云、

市政署考試吏員

【錦州】市政公署、雖未正式成立籌備處、早已開始辦公、臨將匝月、奉行成立之期、聞說在十二月中旬、當局規劃、在成立以先、因選署內吏員充實、藉免乏材之嘆、故于月十七日考試、（按題筆試）十八日口試、是日投考者有百六十八名、被取者九十四名、規定正取額定十五名、刻未揭曉、究誰被錄取、刻尚不得而知云、

立見實效矣、

醫生講習會開催

【阜新】縣醫學研究會、正會長段雨潤、副會長張春魁、爲求醫術進步起見、特於本月中旬、召集西漢各醫士、在該會開講習會、期限五天、併由省來人、携帶各種藥品、實人體各部分、指導講演詳細、使一般醫士學員、頗獲實效云、

九團新兵人事已定

【延吉】陸軍步兵第九團新兵連、連長由八團上尉副官高野實充任、連附由八團附步兵少尉郭永海、九團附步兵中尉王巨士、及騎兵十團附騎兵中尉潘鳳伏等三名充任、頃該連長連附等均已赴吉林第二教導隊報到云、

錦省以下各縣 日系教授配屬

【錦州】爲徹底教育改進、實現滿日文化協和、錦省下各縣學校、於日系教授配屬、新京民生部教育司派遣、日系職教員傑出人材六名、於日昨來錦、由米田學務科長訓示畢、並指示各重要教育事項、日內派遣各縣配屬服務云、

警察廳取締攤床

【錦州】警察廳、鑑于市內各街道之攤床、羅列成行、此種習慣、不但擾害都市進行、妨害交通觀瞻、莫此爲甚、決計仿照、都市計劃街市攤床、取締規則執行、適于月之十九日通告市內各街攤床、離開有妨交通地域、遷移于適當地點、各攤床遂即遷移完了、街市之上而止矣、

入冬初雪天氣驟變

【興京】自入冬以來、爲日雖久、但天氣甚暖、蘇子河流無稍凝結、可謂冬之小陽春、日昨十七日晚十一時許、驟然天變、西北風大、黑雲密佈、彌滿大空、頃而降雪、約一時

縣農合社計劃 各村設畜產股

【延吉】本縣農事合作社、自實施大豆共販事業以來、成績日益好轉、爲期共販事業美滿成功計、擬自新年度起、有于各村特別設置畜產股之計劃以爲增進間島特產之大豆及畜產牛之前提頃同社正與關係機關協力準備中、故此後間島產業之發達、可期待其萬全云、

青年團開講習會

【三江】滿洲帝國協和會、樺川縣青年訓練所、爲造就我國中堅優良人材、每期訓練團員、均收顯著效果、茲爲青年團員、精神向上、完美深造、於晝間學科術科教練之外、復開催夜間講習會、暫定名額爲廿名、於收滿鮮二籍青年、每日午後六時講習、每人須帶寢具、洗面具、由十三日開始夜講、首夜之部、集合、着換服裝、敎室入場、開講之辭、向日滿國旗行禮、並國歌合唱、講解青年團意義、及協和會意義、感想發表、次夜之部、起床、洗面、體操朝禮、皇宮遙拜、勞働奉仕、無名戰士碑參拜、講解訓練等云、

濱綏線 列車險些脫軌 幸爲農夫發見告警 愛路知識徹底普及

【哈爾濱】八日早朝天氣驟寒、濱綏線程站附近（哈爾濱站起點約二十粁）之線路、因凍裂開十五糎之地縫、適有附近楊木林子愛護村農夫楊桂林者（三九）行至該處發見、知一面按（七時二十分）發第九四二次列車行將經過該處、楊君乃不顧一切沿路線前馳、行約二哩見列車迎頭而來、急以手招呼令車停止、機關手見情當即停車、並向裂縫之處檢查、縫裂甚大、倘果按普通速度前進時、當必脫軌、難免發生慘劇、幸蒙楊君事先發見、乘客等無不感謝、於是由該處徐行通過得以無恙者、皆楊君之功也、故到哈時遲誤二十分鐘、機關手當將楊君載之來哈、報告哈爾濱警務段、足証愛路運動已深入一般人心、始收到今日之效果、並轉報鐵路局、準備奬勵、經路局方面優遲招待後、送歸故里矣云云、

一日兩起潛逃 均行先後報官通緝

【撫順】於日昨竟有兩起少婦潛逃之案、（一）爲撫順城內第三條胡同住戶佟魏氏家、會於日昨午正十二時許、其兒媳佟張氏年二十三歲、該生得姿色宜人、大概佟張氏外慾情熱、及時即瞞哄其婆母、當言以到成衣局修理衣服、婆母當即允爲外出、屆時該婦他逃未歸、及其婆母發覺、當到二區警察署報告、而佟張氏外出時、身着青棉袍、灰色呢子外套、四方圓臉大眼睛、又於是日新撫順七丁目第二胡同十六番地住戶金殿林者之妻、金李氏年亦二十三歲、於午前六時外出迄今未歸、該亦報告當局、由當局王警長電令各直轄區通緝該金李氏外出時、身着藍大衫青褲子、青皮鞋、口內左邊傍牙掉去一個、右部耳後尚有疙瘩一個云、

汽車墜河 淹死鬼捉替身歟？ 嘎呀河險演慘劇

【延吉】自汪清縣街赴大肚川、途中經過之嘎呀河、于三年前舊歷十月初九日有運轉手李明駕駛小型汽車載客由該河連同汽車將木筏渡河、一時不愼、汽車墜于河中、運轉手及客人一名、均被淹斃、迄至本年舊曆十月十日僅三週零一天、國人迷信云淹死鬼三年捉替身、言猶未已、而至期竟演出慘劇、茲有間島自動車公司運轉手徐殿鱗、于舊歷十月十日駕駛第一二九號大型汽車、載有日本人婦孺三人、由汪清街赴大肚川、行抵嘎呀河、因河水深七八尺、逐將乘木筏渡河、及至東岸（即李明被淹斃處、）車將由木筏上岸時、徐某因心神一時恍惚迷離、把持不定、日婦見勢即從車內抱小孩出外、甫出車門外跳、車即後墜、徐某見勢不佳、奮不顧身、竟用手掌將日婦托住、致未墜入河內、及徐某跳出車外、則汽車已從木筏上墜入河內矣、事後通知汪清街、得由縣公署、領事館、及某商號之三大型汽車赴嘎呀河用繩拴於墜入河中之車輪上、始行由河內將車拉出、此次汽車墜河、苟非徐殿鱗鎭靜敏、則難免演成意外之慘劇云、

街長認眞公務

【虹螺峴】街村長李月秋、品格端方、作事認眞、自任事以來三年有餘、任勞任怨、甘苦同一、對於公事、隨到隨辦、概不因循、現村民各甲修道、每日親身指導、督修道路、認眞公務、不遺餘力、絲毫不苟、對於商民之戶口、向各甲長盤詰、到冬防之時、清查明白、以防盜賊匪跡、加意防範、村境安謐、地方之幸福、街長之感戴、如李公者認眞公務、堪爲街長中之模範矣、

于大臣表彰徐會長

【三江】樺川縣屬聽腰子鎭商工會會長徐鳳山氏、自本年八月以來、本省實施肅正治安工作、三江地區司令部、分遣國軍各團營、準剿匪賊所經之處、地廣人稀、不利行軍、徐會長、對於給養調濟軍糈、並輔助各隊討伐、對地方治安、頗有間接之功、今次治安部于大臣抵佳視察、由朱司令官、當面稟達、于大臣、甚爲激賞、當發予表彰狀、並賜國幣二百元云、

遼河已結冰

【合安】境內之遼河、因近日天氣嚴寒、於昨十八日、該河已結冰矣、來往行人、覩已履冰而過、車馬尙不能行、一時交通甚感不便、倘天氣不能回轉、如此寒冷、三五日後、亦必能通行車馬、其他河流、業已結冰堅固、均能通過車馬矣、

洪家鏢俠圖

第一回 除邪教三俠士共設伏魔會 殲忠二高人失機陷空島

——三十三——　【張青山】

下首棚中的衆道士紛紛往廟裏跑、不大的工夫、人群一片由廟中出來四十多名道士、爲首者、正是二教主樂宙樂鴻道、緊跟着他的三徒弟乾坤羽士鐵掌仙劉玄妙、樂鴻道代衆人來至台前、手指法瑞說道、你太也可惡啦、連傷吾之門下、胆大妄爲、自尋死路、回頭向他三徒弟說、你上台將他追了性命、劉玄妙應聲上台、奔法瑞就打、開招便是七星八卦蓮花掌、招招是絕手、法瑞已然疲乏、叫惡道這番進招所逼、那能招架得住、不到幾十個照面、已經手忙脚亂、微一失神、被敵人一掌打在左脇、大吼一聲口中血如一條箭相似噴出多高、身體仰一、倒在台上、暈將過去、那惡道微微冷笑、衝台下觀衆說道、少林寺僧法瑞、自不知體諒、來在台上恃强欺壓我門弟子、全不懂紅花白藕青荷葉、三教歸宗一家人、並且同是練武的、更應該知道練武的難處、他竟敢不顧一切、胆大橫行、本眞人故而警戒於他、不然怎能要他的性命呢、說罷趾高氣揚很顯出得意之極的樣子、大有要壓倒天下之况、早把個公冶修小少爺、氣得面目變色、正要向高人商議登台一戰、還未等他說話、道爺對小少爺說道、孩啦、此人的業術、你看明白了沒有、小爺回答看明白啦、張三峯一笑道、你登台一戰吧、可是還要着、我要是一聲痰嗽、勿論在如何招式之中你必須立刻下台、否則我必放飛劍誅你、那時休怪貧道不慈悲了、小少爺唯唯遵命、正値惡道向少林寺僧交代說、汝等將他抬回少林寺、轉至主、把討那兩個小孩子的心腸打斷了吧、少林寺法瑞的弟子興本和尙說仙長、這話未免太過了、我們廟中老和尙不願將事體擴張太大、所以除吾師而外、不派强者、今日之事乃非吾們老和尙意料所及、若說討不出那兩個小孩的話、恐事實不能像仙長你的理想吧、劉玄妙聞言大怒、喝道徒弟班子、也敢多言多語、太不知規矩了、慢說你們少林寺的人辦不到、就連僧道俗三大教、總而論之、那一個也不敢來干涉、好在你們老和尙稍知輕重、不敢多事、不過是你等幾個不知利害的前來尋死路耳、言還未盡、小少爺借機會飛身上台、喝道、仙長毋乃言之太過了、小可要來領教領教、劉玄妙聞言上下打量小少爺、暗自驚異代笑道、小施主、請將尊名上姓當面言明、公冶修說、某姓正名大字光明、別號抱不平、久居俠府義縣英雄村莊的便是、張三峯在台下聽着、暗自點首、心中想此子舌間有刀、詞鋒爽利、久後必可成一代大俠、此時台上的惡道沉吟良久道、這是你的眞名實姓麼、小爺笑道、你若不信有人担保、不錯、惡道說那去問何人呢、公冶修說、少時我將汝置諸死地、去問閻君與判官自然知曉的、惡道大怒、喝道小小年歲、如此講話、明明是找死啊、小爺聞言哈哈大笑、樂着說、你如不相信、請過來一較上下、便能立見出吾非虛言者也、惡道將要答言、小爺進步揮掌就打、抬腿就踢、惡道只得還招遞手、並沒怎麼看出他有何等絕技在身、及至交上手、才暗自驚心、不料此子武術這們出奇、急忙細心注意留神進招、約有八十來個照面、小爺使了手巧認雙針的招數、來取雙耳、惡道用野馬分鬃來開、小爺乘勢抽回手奔前胸就打、名曰雙撞掌、惡道見來勢甚猛、連忙挫胸一閃、小爺往前一矮身、雙手往上一托、變了手白猿獻果、惡道見小少爺變招太快、換不過身來、只得向後一仰身、要用鐵板橋的工夫、小爺見機會已到、長身形跟上右步、抬左腿、對准惡道的海底穴就踢、喝道着、劉玄妙也是惡貫滿盈、又値小少爺將出世、不知手脚下留陰騭、兩方面一對付、可就把個惡道給成全到鬼門關去了、張三豐見小爺跟步就踢心說惡道要躲不了他這着陷山脚、果然未出世外高人之所料、這一脚將劉玄妙踢落台下、就地亂滾、牙齒脫落、口中流血、狂吼了兩聲、伸伸腿絕氣身亡、公冶修初次會戰敵人、便惹出一場三教伏魔大會的大事非來了、台下看熱鬧的衆人、那知深淺、不問高低、一陣喝采聲及拍掌聲、紛雜一處、蓮花道院衆道士分頭喊叫攔阻、衆人喝采好半晌才把聲音壓住、將劉玄妙的死屍抬至廟內、樂宙樂鴻道飛身上台、笑嘻嘻的稱讚道、小檀越、手術高、腿法硬、武藝堪稱壓倒天下、眞正難得的很呀、公冶修冷笑道謝謝吧、樂教主、少要用這種法兒對待我呀、樂鴻道、聞言一怔、問道你認識我麼、小少爺說貴派三教主、名振寰宇、四野皆知、况小可輩豈得不識、樂宙問道你同什麼人來至此地、小爺回答我孤身一個、父母業世、遊行天下、訪拜知音、偶經此地、恰巧遇見你們比武、死的仙長出言無狀、吾才登台、失手致其死命、委實非本意、望教主原諒之、實爲至幸也、樂宙觀其藝、聽其言、知非俗輩、然而聚徒之仇、豈能不報、

部照丟失聲明作廢

啓者敝人於民國[illegible]

扎賚屯本業主張錫會謹啓

遺失地基照聲明作廢

敝人所有坐落奉天市[illegible]字第二一八八號計地二畝八分五釐[illegible]前奉天省[illegible]局發給省字第四二二一號地照一紙該項地照因事變遺失茲已呈請奉天市公署補發在案頃奉十月十四日奉市財土第二三四三號批准登報遺失廣告作廢嗣後無論落於何人之手概作無效特此聲明

喬瑞周啓

地照遺失聲明作廢

敝人以世義堂名在双山縣領有荒地於事變時被匪將實字八六號一六二號邊字一二號一六九號閏字三四號五零號六三號二二五號二二六號用字二五五號二四九號厚字二三號五七號一九一號六三號生字二五號八三號大照持走除請補發外特此登報聲明作廢

閻少良啓

遺失地照聲明作廢

奉天市治安區陵堡子闞連陞領名瀋字一九九六一地照三國戶管一紙因遷居遺失嗣後落於何人之手概作無效謹此聲明

闞連陞謹啓

聲明房地基出售

茲因敝人有坐落大北關中學堂胡同口自置房產土地二段隨街寬三十餘丈約計地基十八畝有餘計瓦房四十七間擬定一併出售如有願買者可即請到南滿站盛京時報社營業局接洽可也或至大東關蘭宅胡同一號本宅面議亦可

佟宅啓

聲明作廢

瀋陽縣四區聖智村大庄科村民馬名駿偶因不愼致將自己領名中則地大照係奉字參萬參仟六佰四十七號被火焚毀特此聲明

敝人 馬名駿謹啓

聲明作廢

啓者敝先父譚文厚領名房照一張坐落奉天市同仁村福陵西街（計正房三間西廂房三間園田在內）不料康德四年正月之際失愼手失除向市公署請求補發外特此登報聲明作廢

奉天市同仁區福陵街門牌一百三十九號 譚永發啓

緊要聲明

今有坐落瀋東木廠沙榮忠熱地一段經族任押到德士仁手希速到整理局呈驗爲要

通告人 沙林氏

今因寺庄洋行發賣登錄第一五五六六號商標文鳥香油類爲暢銷敝等販賣類似文鳥油一種已經呈控在案刻經山本茂律師代理從寬解決一切後如再有發生販賣類似之時敝等甘受處罰特此聲明

泰隆 志誠信 百業商行 同義 鴻遠盛號 全
芝立 起 鴻興 茂 天泰商店 北京洋行 興義興 啓

對與中下商工家 通融借款

東省實業株式會社

本店 奉天浪速通三十一番地
住在所 新京八島通二十八番地

鄭重聲明

敬啓者敝館書籍對於外埠向不派員推銷僅有特約外賣員之規定但該外賣員係代售書籍並非敝館館員倘有假借敝館名義收受款項者敝館概不負責敬祈賜顧諸位注意是幸

奉天商埠地十一緯路第一二七號

東方印書館敬啓

哈爾濱醫科大學招生廣告

一、招生人數 [illegible]定六〇名
一、入學資格 [illegible]
一、報名手續 [illegible]
一、報名費 [illegible]
一、試驗地 哈爾濱 奉天 [illegible]
一、試驗科目 [illegible]物理（[illegible]）國文（作文）口頭試問
一、報名截止日期 康德四年十一月二十五日截止
一、試驗日期 康德四年十二月一日、二日、三日[illegible] 午前九時
一、成績發表日期 康德四年十二月十五日正午
一、入學日期 康德五年一月十三日
一、注意 應試者務須携帶受驗票出場應試屆試驗時刻不出場者則失應試資格已經指定之試驗地不得變更應試者於當日各自携帶鉛筆、小刀、三角尺、鋼筆、橡皮墨水等臨場惟代數用紙由本校發給
一、在學中諸費概算 授業費年國幣六十圓、實習費年國幣四十圓校友會入會費一圓年國幣三圓、制服冬季服國幣十六圓夏季服國幣十三圓帽子國幣約二圓
一、報名處 哈爾濱醫學專門學校
一、校址 哈爾濱南崗大直街
一、備考 本校於康德五年一月一日改哈爾濱稱醫科大學

哈爾濱醫學專門學校

濱江省珠河縣公署佈告 珠財第二六九號之二七

爲佈告事案查本縣招墾地收買區域變更之件關於招墾地收買區域前經佈告在案惟關於前定區域有變更之必要合亟佈告週知仰各地主按照左記各項一體遵行此佈

計開

關於變更收買地區部分

一、珠河保由原定收買區南部（即十二段）東至二區界南至三區界均劃歸收買區內

二、老街基保1凡由三區原定收買區東邊線起東至葦河縣境均劃歸收買區內2由三區原定收買區西邊線起西至四區界北達一區界南至大泥河均劃歸收買區內

三、烏吉密保由四區原定三股流收買區北邊線起北由土豆店西行通帽兒山之警備道西達双城界全劃歸收買區內

關於繳照期間

一自康德四年十一月二十日起至十一月末日止各地主務須遵期呈繳萬勿觀望自誤如逾限不繳即按照地主不在處理之幷仰知照

濱江省珠河縣長兼珠河縣招墾地整備委員會委員長 劉實

康德四年十一月二十日

新京業勤打字傳習所招生

宗旨 本所爲專造人才以備各官署採用爲宗旨備有新式標準機二架管沼式玻璃板機一架新式縱橫機一架教師富有經驗誠爲救濟失業者捷徑凡有志者盍興乎來
年齡 不限性別女生資格高小卒業或有同等學力者
課程 尋字方法打字術修理公文程式各備講義
期限 二個月卒業學費每月八元宿膳費每月十一元
待遇 發與卒業証書在可能範圍內推荐職業
校址 四道街業勤打字傳習所（詳情備有簡章以資索閱）

政府特許專賣品 招募各鎭專賣店

啓者敝社爲擴充營業廣銷起見今特於滿洲國內招設各鎭點專賣店計合一處（獨家經營）
營業科目 一化學紙製滿洲國小學用各種文簿及其他一切必需品（另備有品名表詳載）
特遇 特別優厚而資金微少何商家可能經營或作副業或專理無不適當也
有志經營者須早速先指定某鎭並附二分郵票一枚詳細簡章即寄特此週知

滿洲國關東州總發賣元 教育事業合資會社 本社新京市永長路福祿街壹號

日語教授 日滿書院招生

新班開學 十二月一日
第一學期（初學者）
第二學期（四個月以上修學者）
第三學期（八個月以上修學者）
高等科前期日下開學中（一年以上修學者）
地址 奉天大西門裡瀋陽縣胡同電（四）三三四六番
簡章 函索即寄插班隨時入學

奉天日語研究會

奉天大北關財神廟胡同　電話 4-3869

本會歷史最古教材最新

初步 普通科 中等科 高等科 新班十二月五日開始 晝夜各班共有十五班（可以隨時插班）學生寄宿舍在本會院內 宿費一個月只收壹圓 特費學生自辦一個月約在四圓

日人講師熱心懇切教導

感謝治愈肺病吐血咳嗽

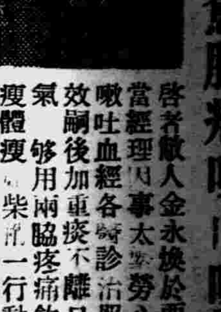

啓者敝人金永煥於西關天合公司索當經理因事太繁勞心過度患肺病咳嗽吐血經各醫診治服藥不干不見功效嗣後加重痰不離口咯痰腥臭帶血氣夠用兩脇疼痛飲食無味面黃肌瘦體瘦如柴有一行動氣喘心跳服用多少專方肺病靈藥毫無效果每逢人多說話時心中非常煩惱終日憂思幸經友人介紹到國瑞藥店購來止嗽益壽丹不料想服下大見奇效痰即見少吐血亦止於是連購數盒按法服用將我所有痰喘吐血之症完全驅除胸膈暢快飲食多進面容紅潤身體復原康健常此種丹藥眞是無敵之妙品將我久治不愈之症減草除根如救我復生一般感恩難報僅將自己臨時好病的照片登在報紙聊表寸心感謝再爲介紹男女老幼患肺病咳嗽醫藥無效者請速服此藥早除痛苦外埠購藥請寄信國瑞藥店即安國瑞藥店開設奉天小北城門外西頭電車路道北

感謝人 金永煥謹啓

本店備齊

冬季 水獺皮張 各種獺皮帽
細長絨禮帽 流行細毡帽
批發零售 價碼從廉
奉天城內中街路南
潤記專門帽店

樣新完善

拍賣舖墊 玻璃地盒 璃玻架子
仁太洋行【不用品】零星賤賣
皇市前合昹興

招募汽車生徒

新學期每月一日、十五日、招新班生、內容完備、模範的教育

公認新京自動車學校

寬城子一匡街 電三一三五九六番

寒症勁敵 大仁葠茸虎骨酒

適應症 風寒濕痛手足麻木腰膝疼痛筋壯骨半身不遂男子腎氣虛弱陽痿便濁腎囊濕痒女子經血不調白帶盛行少腹作痛子宮寒冷久不孕育各症老年無病亦宜常服誠無上之保健品也
包裝定價 三百瓦裝壹元八角 六百瓦裝參元六角
函購辦法 外埠函購貨款先惠三百瓦裝加郵費三角六百瓦裝郵費免收

胃腸病藥 暢胃丸 主治膨悶脹飽消化不良反胃噎膈腹痛便秘九種胃痛等聚積症每盒定價壹元貳角

總發行所 奉天市中街 大仁堂藥房謹啓 電話四一二三五七號

萬通運輸株式會社

本公司所有載重車乘客車俱是新式無不應時主顧一般運輸

本社 奉天城內金銀庫胡同六番
支店 營口
電話 長（四）二二五九七番 （四）三一八一番

大連版
盛京時報大連支社
大連市榮町二番地
電話三一九六五番

第三種所得稅額 日內發告知書
納稅者萬人計卅萬圓

大連管內第三種(個人)所得稅調查委員會自月之八日以來，即召開會議於民政署貴賓室內，至十二日閉會後，委任會長爲米內山震作氏，此外由民間任命關東州廳長官，委員瓜谷長造，氏等十二名如下

瓜谷長造、齊藤定氏、宮本壽之助氏、太田信三氏、田中工氏、矢島嘉平氏、本多兵一氏、中村長吉、張本政、邵愼亭、周承武、王德仁、

十二名委員，對於萬餘件所得諸問事項，公正審議後，民政署財務課，本據左列所得額之決定，制出目下稅額，十一月中，發告知書於納稅義務者，受得告知者，限至十二月二十八日，果成第一期納稅義務，計納稅義務者一萬餘人，納稅額預算三十萬圓，關此第三種所得稅，爲非常時稅由本年初施之新稅，一般納稅者，稅額並預備知識，以及稅務當局等疑問點頗多，故多有質問者，當局對之，務以告知詳細，更告以新稅施行宗旨，所得金額等，同稅之賦課方針，限以千五百圓以上者，以下免課，對於千五百圓所得額，課稅九圓，其以上者規定如下，

所得金額	稅率
一五〇〇	九、〇〇圓
二〇〇〇	一六、五〇
三〇〇〇	三六、五〇
五〇〇〇	九六、五〇
七〇〇〇	一七六、五〇
一〇、〇〇〇	三二六、五〇
一五、〇〇〇	六五一、五〇
二〇、〇〇〇	一、〇五一、五〇
三〇、〇〇〇	二、〇〇一、五〇
四〇、〇〇〇	三、一〇一、五〇
五〇、〇〇〇	四、四〇一、五〇
七〇、〇〇〇	七、四〇一、五〇
一〇〇、〇〇〇	一二、五〇一、五〇
二〇〇、〇〇〇	三二、五〇一、五〇
五〇〇、〇〇〇	九四、五〇一、五〇
一、〇〇〇、〇〇〇	二〇九、五〇一、五〇
二、〇〇〇、〇〇〇	五四九、五〇一、五〇
三、〇〇〇、〇〇〇	七二九、五〇一、五〇
四、〇〇〇、〇〇〇	一、〇二九、五〇一、五〇

六百斤 銅線被盜

【齊齊哈爾】本市滿鐵用度支所、其倉庫所儲藏之銅絲金屬品頗巨、於日前經該所職員檢查倉庫之際、而發覺多量銅線及銅品被盜、遂即報知警務段、當經路警段詳細密秘偵察之結果、判明竊犯爲現時在滿鐵用度所服務中之范景山、朱鳳春、王春恒三人、并勾結無業之王玉林四人合謀竊盜、其竊盜乃以蔴袋向外裝運、計有十二回之多、數量約爲六百餘斤、據供謂曾於大連訂立售賣契約、每斤價洋二角八分、俗云、家賊難防、如范景山朱鳳春之一輩、竟敢於服務中盜賣公品、眞是罪大惡極、實應依法重懲云、

戰勝祈禱會盛況 防護團及商民等 各於神前祈戰勝

【普蘭店通信】本埠民警二署及商民二會、所屬日滿人士等、因鑑於南北各戰線、友軍均佔在有利的地步、著名的城鎭相繼城落、雖然軍械利鈍不同、將兵强弱懸殊、默默中亦如有維護者也、故各地以次開催祈禱大會、本埠亦於日昨十五日午前八時、於南山神社前由當局率同、各班防護團嚴肅祈禱、並同唱君代之歌及至午後、四時半復由商民二會長、協同全體商民數百餘名、至南山新蘭閣廟內、向神恭敬祈禱以謝神佛之保佑也云、

報宿怨夜入民戶 掠取金鐲旋落網

市內大正通十五番地王有盛處、十六日午後八時有一年約二十四五歲人、身着洋服、自稱電汽會社調查員、進室後見室內用多燭電燈、强欲扭王於會社、以便處罰、王妻徐氏意與說情、從中調解、而該徒忽現僞手槍、迫要金錢、同時將徐所着之金鐲一隻、約一兩二錢餘、脫之而去、王於匪逃後、急報沙署、當夜各警署協同緝捕、午後十一時、匪於得鐲後、逃於奧町豐永泰當舖質當中、被大連署刑事王振玉君逮捕、匪自認行搶不諱、名稱于克亭年二十六歲、山東福山人、三年前曾爲皮鞋工人、居於被害者王之房舍內、相互間每因借取金錢、發生意見、且知王係房閥、家中恒藏鉅金、故爲洩憤而行搶云云、

六職工乘船港外 舟覆人亦沈沒
四人遇救二名失踪跡

大連汽船會社屬營之貨物輪船惠昌號、係惠通船行所有、在月十三日、由門司入港以來寄泊於港外、即停留於赤燈台燈台附近、以待修理中、連日間由政記輪船公司工場內滿人職工數名、每朝由港岸乘舢板赴赤燈台附近、施工修理、十七日朝、同工場職工滿人六名、仍由港外乘舢板赴現場、修繕完畢後、時値午前七時、六職工欲乘同舢板上岸、急忙中竟將舢板壓沈一面、即時顚覆、六職工足未站穩、亦隨之而傾落於海中、當時有沈沒者、更有逐波漂流者、大呼求救之聲、連於遠處、停泊中各汽船、臨近第八霎海丸、乘組員等聞救聲甚急、遂即駕乘保險船開應而趨現場、緊急搭救、當時被撈出者四名、其餘二名、沈沒水下、踪跡未見、刻仍搜查中云、

爲防疫船上檢便 女乘客自然爲難
無耻狂奴什麽心肝 你越害羞他越叫好

華北各地、據說虎列拉惡疫尙未完全消滅、我們大連碼頭因爲是全滿洲的大門戶、當此時期、凡是在大連港入口的船隻、對於外來的客人、不拘是男是女、以及身分高低、爲防疫而施行的檢便手續、這是一定不可免的、因爲關係全滿洲人民的健康、豈能馬虎了事、所以上次厚利輪船、從烟台開回大連、當入口之先、對全船男女客人、不用說一定要施以檢便、不想這次檢便、竟有好些讓人不忍聽聞的話柄、原來船上檢便、地方狹小、一切一切、都不大方便、男子乘客、在大衆眼前動手續抽取糞便、這是不成問題的、惟有許多女乘客、未免爲難一些、但是人誰不是父母所生、又誰沒有姊和妹、當着女人採取糞便時即使沒有可以躱避的地方、也當自己尊重自己、該看不看、才是正理、如果非看不可的話也不妨偷看兩眼、認認老家門戶所在、有機會或者回家一次這也是他人所干涉不着的、但此番厚利輪船檢便時、好多男子客人、本已先行檢完、輪到女客檢便時、他們本用不着環而站班、滿可以找個地方歇息一時、但他們却不離開檢便的地方、意思就是專等着看看這個稀稀罕、不過女客方面當着還許多男子漢面前、讓他說幾句話、恐怕也要妮妮不堪再讓她們脫衣脫褲、現霹私處還簡直就是要命、所以當時很有些十七八的姑娘、直羞得双淚交流非醫生硬出動手、褲子是不肯脫下的、在稍具人心的男子、遇到此等情形、請他在眼前看熱鬧、他也絕對不肯、誰料那些船客、竟不是這樣、偏是你害羞、他們偏要站着不動、當醫生强脫下大姑娘的褲子、採糞管探入採糞時、許多男客則齊聲喝彩、手足亂舞、好像小孩子離家多日、一旦又回家來、走到大門前一樣的歡喜他們的心腸怎樣不提、只是不講體面、不通人情、那眞太可憐了、想烟台到大連、全是一片汪洋大海、這樣心肝的人們、竟也能渡得過來、海中的魚鼈水怪、可謂之有眼不認食物了、可惜可惜、

沙署全員出動 調查烟筒爐灶

各警署、以爲時值祝融下降之時節、相互協力、預防火警、沙河口署、以獨自的立場自即日起、總動全般署員活動於西部管境內除夔勵市民防火、普及防火觀念外、應調查爐皂之施設、其取締方針、制定數項如下、

一、施設個所有不適當者
一、急須修理並破毁之場所
一、須備有防火施設者
一、烟筒不完善或短小者
一、烟筒設置位置不適宜者
一、烟筒破毁或急待修理者
一、掃除不充分者
一、其他各種必要事件

大連兩驛密輸團 已捕二十五名
脫稅額計二十餘萬圓

【大連】以大連兩驛爲根據、與一般奸商等陰謀、組織密輸團等不法稅關吏二十三名、十九日被大連署 知、一網打盡、審訊之下、連累者尚有多人、一再搜查之後、二十日朝、又檢舉市內榮町現在充大連驛夫尹恩榮年二七歲、及沙河口驛驛手周應年、四九歲兩名、總計先後二次被檢舉者二十五名、據供彼等相云連絡、代奸商密輸、計脫稅額、達二十餘萬圓、警署一方調查共謀者、並一般不法奸商中云、

慶戰勝請准演戲

【西安】縣境第五區、清泉力田等村人民、因大日本帝國皇軍、在華北上海各處戰勝中國共產黨舊軍閥等、該區農民擴大慶祝、呈准縣公署在白泉鎭演戲五天、縣當局組織宣傳班、前往宣傳王道政治及友軍正義戰勝意義云、

石河驛會所落成 建築宏壯堅固 典禮極盡嚴肅

【普蘭店通信】本埠管內石河驛會、事務所因係先年建設、因陋就簡、既不雅觀、且與辦公上、多不敷用、近年以來、因會事日繁、每感事務所狹隘之不便、故該會長王明琛君、每於開會之際、必極力提倡建築之事、直至今春、始經協議員會議決、當即投標決定、於舊事務所北墻外、大道西側空地內、重新建築、於五月二十日開工、至八月間竣工共建寬宏莊嚴之大房數十餘間、內分應接室、會長室、事務室、會議室、共佔地八十七坪餘、計費金六千六百四十四元、於日昨十二日午前十時、舉行落成典禮、當時河合民政與盛典、其外尚有管內各會會長、亦多臨場、及至定時該本會衆協議員及屯長到齊、即行開會、其次序如下、一開會之辭二、工事報告三、會長式辭四、署長訓辭五、來賓祝辭六、閉會之辭然署長演說後、由鄭譯譯爲滿語、以資衆人了解、祝辭多至數篇、因辭長未錄、尚有管內衆會長贈送區額一方、及其他紀念多種、禮畢之後、同於門前撮影、以爲永久之紀念、後經該會設備上等筵席多棹、以欵待衆來賓及會員等、一時觥籌交錯歡聲哄堂、宴終始各興辭而歸云、

新編入市境內之五會二十二屯
廢會施區制新改街名

【大連】十二月一日起、新編入大連市區域內之市外五會二十二屯、在編入之同時、廢止會屯制、實施區制、關於大連市役所總務課、刻正急速立案中、編入後各區名、由屯名、或原名、改稱區名、大體以此則大連市境內、新增加二十二區、其編入之各區域如下、老虎灘區、轉山區、棒棰區、嶺前區、傅家區、春柳區、香爐區、西山區、黑礁區、馬欄區、台山區、石家區、灣家區、周水子區、周家區、泡涯區、郭家區、南山區、海猫區、甘井子區、椒家區、金家區、以上新編入市內之二十二區、各區長、皆以現任區長就任之、以期區行政充實並統制、至於各區內所有街名、重新制定、關此則依關東州市制施行規則第一章第一條文如下、凡市內街名及區域、在規定或變更時、須徵求市會之意見後、更仰滿洲國特命全權大使之認可、由民政署長而定之、因須根據以上之條文、故最近市會席間、徵求各市議之意見、以便請求全權大使之認可目下制定議案中云、

中央舞台已落成

【洮南】縣中央市場經理處於今秋籌欵興通市面、建築舞台數月之久、大工告竣、梨園執事黃慶祥、近日約來名坤角多名、不日即行開演矣、

朝陽寺會會務所 舉行新築落成式
房屋寬宏式序嚴肅

【普蘭店通信】本埠管內朝陽寺會因站在金復交界之境、鄰土地毗連事務繁雜、舊事務所頗感狹隘之不便、故該會長王子方君、請得當道之認可於該會、警官派出所對方大道北側、於六月初開工至八月末竣工、建築寬宏高大之房屋、內分應接室會長室、事務室會議室共佔地、一百十五坪費金八千九百十元、內部修繕猶極壯觀、此次舉式因有鄰境復縣之關係、故來賓甚爲衆多、本埠到者民政署長因事未到、由渡邊庶務課長代理前往、及遠矢地方係主任藤森金融理事、鄭翻譯共他多名李袖民東會長、王畢二位商務會正副會長、管內各會會長紳士劉雨田、並復有復縣太平庄紳士有名之書畫大家、徐鐵琴氏本署著亦被邀召、參列末席及至定時宣佈開會、一同着席其式序如下、一、開會之辭二、會長式辭、三、工事報告四、署長告辭、五、來賓祝辭六、閉會之辭、不及備載、紳士劉雨田於宴會中詠詩一首以贈之、詩曰朝碑古寺大河邊（注一該會保存該地朝陽寺廟之名位於大沙河南岸故云）、記得前明萬曆年（註二該廟建自何代不詳有萬曆間開重修之碑）、新築朝陽民會所、千家活佛舊因緣（註三該會前任會長爲該廟住王蓄和尚持齋解紛造福地方不幸圓因適遇退休）此次開會之莊嚴繁盛誠爲該會稀有之盛典也、衆來賓等復承王會長之厚意、特雇專車往復迎送、特略誌之聊表謝忱也云、

協會訂期委員會議

【海城】滿洲帝國協和會、海城縣本部、茲訂於月之二十二日、下午一時、假縣公署會議室內、召集委員會議、茲將共擬行協議事項、詳誌於下、

一、關於治外法權撤廢之件
一、關於國防婦女會之件
一、關於分會運用之件
一、關於實施愛國運動之件
一、關於巡廻工作之件

鴉片零賣歸官管

【海城】本縣鴉片零賣所之確守官定章、則如不借槍、不賒賬、記錄吸烟之花名、無吸烟証者、拒絕入所等、率皆遵守無違、而一般新習吸烟之青年、竟不敢越雷池一步、共規章之嚴緊、可見一斑、不意近來專署包土、來者甚夥、各小賣所、大有供不應求之勢、故說者謂、此殆 鴉片官營之朕兆云、

可憐幻影女子 作了天涯淪落人
知書識字而多情

幻影、是一個很可憐的女子、她的芳年、只才一十八歲、環境征服了她、使她自幼便遠遊天涯、現在她已竟淪落在大連的人間的虛僞、奇薄、殘酷等等她已竟備嘗、但她仍不忍拋却人世、爲什麼呢、因爲她已有了丈夫、也是她有生以來、第一個情投而意合的可靠的情人無奈她的丈夫、一樣的也是一個人間弱者、如今她們倆的生活、全靠她一人來維持、然而她的營業、我們不忍實說、知道的便算知道了、不知道的、也請你們不必追求、因爲追求明白了、豈不是大家傷心、但是幻影之爲人、那是太堪羨慕了、她的一片純情、永久不會由她丈夫移下來、她還是個知書識字而小有才的女子、有時藉着幾首新詩、可以把她的心中愁思、表現出來、她所以肯作那不堪的營業、完全是生活束縛、也是爲了她那有情的丈夫、她有近作的新詩一首、現在寫出來、介紹給一般知道她的朋友們、

遊子　幻影

秋月兒渺渺、照着天涯的遊子、回憶我的故鄉、啊、可愛的故鄉、故鄉的人兒、怎樣？是否也在望月痴想？人兒啊、希望你的心似秋月的皓潔、人情的虛僞薄弱、留意吧、不要受了濁世的薰染、

月兒不時放出微、笑似憧憬宇宙間的勝利者、牠驕傲的光芒、似在告訴我『故鄉的人兒也向樣的痴想、盼你速速的歸來呢』唉！我何常不願速歸但是、爲生存而羈絆了歸思、月兒請爲我轉告、不久即登車返鄉、請安心的期待着吧、

月兒似乎明瞭了我的心思、她同情我嗎？不、我已失去了同情之人、心已片片碎了寂靜無聊、起了層層愁絲、這澎湃的思潮、不住的怒湧、月兒呵！請回吧、別在惑誘天涯淪落、遊子們的赤心吧、

寄於水師營

三縣官民 赤誠献金

【三江】三江省十四縣官商民衆、自日華事變以來、遂日軍戰士之慰問金與援助國防献金、絡繹不絕、所收金額、已有驚人記錄、頃聞蘿北縣官商民衆、獻納國防献金八十四元五角、由縣長成友直、交給協和會、湯原縣朝鮮人會、献納十五元一角、同江縣各機關各工商團體、献納壹百七十五元一角、以上二款、則逕交佳市駐兵隊云、

韓奇逢黑雞白鳳丸

主治各症
經血不調●赤白帶下●子宮寒冷●久不生育●小腹痞塊●心忙心跳●服他藥不效者●速用此藥●調經種子●促進內分泌之正常●老婦服用均可●

本藥特色
上海韓奇逢製老牌黑雞白鳳丸是婦科病的救星●效力能達子宮部份●促成內分泌的正常●而使月經順調　止月經痛●止赤白帶下●治婦女一切經血病●服黑雞白鳳丸一盒●飯量增加●精神愉快●連服三盒●帶下止●月經調●腰腿有力●連服半打●周身强壯●精神爽快●久不受孕者●定有生育之望●

減價辦法	
原售	每盒國幣五圓 每打五拾圓
現在減售	每盒國幣二圓五角 每打十二盒二十五圓
限制	每人最多購一打多購仍按原價滿洲國外各地概不減價
外埠函購	來函購買一律減收半價以滿洲國內爲限每盒加郵費兩角每打加郵費四角
日期	由九月一日起

滿洲國發行處
大連平和街四八 韓奇逢葯房有限公司
奉天大西邊門外路北四十二號 韓奇逢葯房有限公司
哈爾濱道外純化街一號 韓奇逢葯房有限公司
新京西馬路中央葯房 韓奇逢葯房有限公司

北京名勝錄
玉清觀
擇像異聞誌

玉清觀、此廟今已重修、然在有清光緒年間竟產出一至奇之事、至今該寺、莫能解其所由、緣此廟在宮外老牆根、致靖公司附近、在光緒中、頗有殘缺、而棲息於中者、則皆小商販、立爲『鍋伙』、『鍋伙』者、小販聚集、以生以食之團體焉、倏於某年、有三五人自廟外來、皆類匠人裝束、聲言來爲修葺神像即其所投、則默不言、兼小販者、全屬粗人、又以事關善舉、皆不之問、彼時更無所謂『建築股』『工務局』此三五人者、亦不採用選擇吉日之禮法、竟爲神像開始裝金、觀名玉清、亦屬洞府之類、所祀者非盡皇帝眞武由來『泥瓦匠』旋以塗飾之技、不數日者、卽丹碧輝煥、珠劍重光矣、而花鑲珠翠、從神配殿、亦加彩繪、其最奇者乃用『蟠龍格』、自神之龍準、有如分水雙脊、而予以半舊半新、盡福亦無、月台亦僅新其半、自中庭覆路判若鴻溝、兩廂配殿、亦乍陰乍陽、衆方意其修竣此半再從事於彼半、而孰知一去淼冥、如神龍之不見尾、其事始傳於外、左近鄰人、來觀此奇蹟者戶限爲穿、官方亦聞訊、詰由何人布施、何匠興工、皆漠然、以其無厭意也、遂亦聽其自然、

小說中有名爲『六合內外瑣談』者、如此等事、余嘗百思莫得其解也、以爲善舉、何又竟如詞家之有『一半兒』乎？因錄於此、以見天地之大、誠無所不有、或疑是乃讕言者、請以詢之京市老人！

世界珍聞及其他

符讖與推背圖
符讖爲古代預言之書
推背圖最初始於唐堯

北京函云、數月以前、朝陽門之箭樓、因降大雨、雷焚樓頂、傳聞有一石碑墜下、其上之詞句、或云、『詩句』或云、『係劉伯溫所作之推背圖文』、衆議紛紛、滿城盡知、

按中國上古時代、有『符讖』一書、乃預言世事變遷之經過帝王多信之、夏桀一日見『籙書』(符讖之別名)內云、『亡夏者桀』、於是乃大誅戮豪傑以洩積憤、後果以寵妹喜而亡國成湯墓中、亦有符讖之石刻、在後魏道武帝天賜年間、河東人張恩、盜發成湯之墳墓、誌上刻字云、『我死二千年以後困於恩』、恩乃取墓中鐘磬投於河內、是預言之事、在三代時已有知之矣、

史記有秦讖篇、北方人名曰『通玄』、

張步溪中、有巨石、人呼爲『圜石』讖語書、『圜石圓、出狀元、圜石仰、出宰相、』是民間亦流行預言也、世人多呼爲讖緯、不知緯乃經類、豈可並論？

符堅敗於流水、以符讖占驗吉凶、內載、『帝奔五將(山名)得長久、』信之、及奔至山、反被殺害、說者謂爲反語、

至於推背圖、乃始於唐堯、多爲圖畫之預言、堯修壇場於河雒、有龍馬吐甲圖、赤文綠色、圖乃以白玉爲檢文白色、後傳於舜、隋之王世充、將篡位、有道士桓法嗣者、自言能解圖讖、

乃上孔子閉房記、畫作丈夫持竿驅羊之圖、解釋云『隋楊姓、竿一者王字也、王居楊後明相國代隋爲地也、』世充大悅、此爲推背圖之先河、至唐時、李淳風與袁天罡、相背而坐、一作圖、一作文、文爲七言詩一首、預言歷代興革之事及至六十圖、袁推李背而起、故名、『推背圖』、惟世間傳本不一不知何人所改易民國十五六年間、市上曾翻印出售風行一時、後經當局查禁、遂銷聲匿迹不聞於世矣、

舞場新費用 "冲開水"

舞場開設愈多、舞業愈爲不景氣、大舞場因有較優之設備和舞女、故生意當勉强可以維持、至於一般小舞場、爲了要跟大舞場競爭、便不得不想出許多優待舞客的方法、如減低茶價、增加舞票、蓋非如此、將不能開門維持矣、如一元八九跳之小舞場、本與舞女約定、一元舞票、六四分賬、可是近來、舞票越多、而舞場則盡可向舞女身上打算盤、四六均拆、而成平分秋色矣、不僅如此、天氣嚴寒時、舞女每人有熱水袋一隻、調換熱水、無須索費、而小舞場則每次冲水、納銅元一枚、以資挹注、謔者謂宛如跳舞場內開一老虎灶、生意清淡、常吃湯糰之舞女、結果每夜不特收入毫無、而且反要蝕了開水費、悽慘至此、可謂生路毫無矣、

寒窰
陝西到處有
窰之穿鑿極爲迅速
人居其中冬暖夏涼

『薛平貴與王寶釧』一劇、爲近年最時髦之舊劇、去歲雙十節四大名旦曾合演於懷仁堂中、歐西有熊一式譯本、譽滿中西、

薛八駒爲紅鬃烈馬之別名、以薛爲主角、包括全劇八折之多、成連台本劇、惟考之史記殊無考証、僅以高思繼與薛平貴銀空山對仗一場、可推之爲五代殘唐時之事跡、蓋高繼思爲王彥章之勁敵、而王則又爲歷史中唐末之名將也、然若以子虛杜撰視之、則又有足資考證者、

筆者前歲旅陝、路經王寶釧所居之寒窰村、村距西安城四十五里、綠陝境隨地皆山、土人依山鑿穴、蝸居其中、洞中極寬敞、有土炕、土桌、土凳等物、車行途次、遙見山窗洞櫛比、詢之車中職員、謂陝境土質爲立土、積尺土可叠丈矗立不倒、土人清貧、卽古人之所謂穴居是也、昔無門戶、且洞低如犢、觀乎舊劇『吊金龜』張義母子之鞠躬出入窰門、信不誣也、今日添嵌門戶、尙爲進步之舉、絕非都中高樓巨廈之享受者想像所可及、

窰之鑿極爲迅速、半日可竣且洞中冬暖夏涼、人居其中、亦無潮濕之弊、惟一旦屋中有壁虎、老鼠等昆蟲出沒、則爲傾圮之預兆、人急逃出、且夕必陷、屋中卽無什物固不足惜、再依山鑿穴可矣、名之爲窰、實則爲洞、非內地人意料之磚瓦磁窰也、王寶釧居十八年寒窰、人以爲苦、不知土著者終身棲於室中、

西安之郊、遍生一種野菜、其名爲蕨、可用以充飢、惟寒窰村則根株盡絕、聞居人言、係爲王寶釧挖掘淨盡所致、亦附會之言也、寒窰村有王寶釧祠、內祀王氏、鳳冠霞帔、宮服炫裝、像極素穆、惜以年代久遠、無碑碣可考、閱焉黝黑、已成野鳥獸居之所矣、

近代名人
楊善德
佚事趣聞

楊善德、素擅閫威、嘗納二妾、一妾氣焰頗盛、及見嫡、各不相下、楊不敢左右袒、一日、以事五齟齬、楊怒而出、意頗右夫人、妾大恚、追至客廳、連批其頰適有客入見、妾見客、慚遁、客以窺見隱私、方踧踖無措、楊怡然笑對客曰『驕縱慣、惡作劇至此、眞頑皮也、』客乃渙然氷釋、

楊名善德、安徽懷寗人畢業北洋武備學校、爲小站軍官、累擢至浙江混成協協統、乞病去、入民國授陸軍中將、任陸軍第四師師長、授松江鎭守使、擢克威將軍、淞滬護軍使晉上將、爲浙江督軍、

英京最近增募女警察五十名

據倫敦電訊、倫敦的蘇格蘭警察署、現在又要增募五十名女警察、以達到常備女警一百五十名之數、過去倫敦女警服務的結果頗爲滿意、故此警務當局決定再行增募、這件事無疑的可以給各國一個榜樣、使他們對女警增加了信心、同時也是給婦女們確定了一條新的生路、據官方所發表的、應募的女警要具有下述幾個條件、幽默的意識、忍耐心、和善、堅定、思想豐富和勤作敏捷、體格健壯、有觀察力、此外還要有女性所習具的優點好奇心、應募的人須二十四歲以上、三十五歲以下、身高五尺四寸以上、初一仲選的時候、任巡邏之職、週薪十一元至十五元、等到升了稽査、週薪卽爲二十七元、此外還有少許的房貼、任職二十五年以後卽可退休、以後照原薪按半數逐月發給、任職三十年以後、退休時、照原薪三分之二發給、待遇眞可以說是優厚了、

全世界共有玫瑰花一萬七千種
黑玫瑰是花王

德國的『玫瑰大王』奧格斯提節格氏、他在柏林設立的玫瑰園、是世界上最大的也是最完美的、他爲了要編輯一部完備的玫瑰分類的全書、在幾年前特地聘請了全世界著名的園藝專家許多位來柏林協助、經過幾年的仔細搜羅、這本書最近已告完成、據書中所載的全世界玫瑰花種類、一共有一萬七千種之多、眞是一個驚人的數目字、而舉世認爲花中之王的純黑玫瑰、在他玫瑰園中、已首先於一九三三年種植成功這也是値得提起的一件事、

國民黨中的財神
宋子文小紀

宋子文政治生活底開始、那在他生活史中還是沒有多久的事、論事績、他確有被視爲『財神』的資格、假如我們單把十六年北伐開始以後歷年從他底手裏籌劃出去的軍費計算一下、那數目已是够驚人的了、而二十二年的辭職、也有人說却是爲了軍費而下野的、

他、完全是隨着國民黨革命起來的人物、今年四十四、生於海南、幼年時代卽隨他底母親住到上海、因爲宋老太太生在川沙、所以他也說着滿口的浦東土白、他與姊夫孔祥熙、是美國耶魯大學的同學、他在美國學的就是經濟銀行學、他在政治上的成功、主要原因固然是由於他的才具優長、而他底一個健強的體魄、也是佔了不少便宜、我們初看他時、總猜他是個山東或是河北地方的『燕趙之雄』、魁偉的骨格、高大的身材、非列濱人似的一付熱帶面孔、走起路來健步如飛、這也難怪他那年提出辭職時候對人說、『別人可以稱病求辭、而我、這樣一條壯牛似的體格、即使說了出來、誰會相信我？』

他近年來住在上海、生活過得非常閒散、每天早晨起來得很早、不是在家裡做着室內運動、就駛着汽車、帶了幾個隨從、到大西路虹橋路一帶去騎馬、有時候、天氣晴好的話、也常常會坐車到極司非爾路兆豐公園去遊玩、有一次、我偶然到那面去、適巧碰見他正偕着國聯技術合作專員拉西曼二人在濃蔭蔽天的林路下散步呢、電影他也非常愛看、據說有人常常在國泰電影場裡看見他的踪跡、

最近八九年來、他的上海住宅遷了不少次數、記得最初是在善鐘路附近亘發頓斯路、那時他已經是財政部長、不知怎的後來又遷到了畢勛路離日本公使館住宅不遠的八十三號、因爲房子靠近巷徑、被人接連擲了二次炸彈、爲了生命的安全起見、不得不一遷再遷、遷住到祁齊路十一號、

製香水法

原料、澱香精三脫夸、麝香精一品脫牛、玫瑰油一盎司、香蘭精十三液盎司上、科隆酒精三品脫、

製法、把以上各種原料配合起來、再加上科隆酒精倒入瓶中、充分和勻、靜置幾個星期的工夫、等到他澄清透明以後、就成爲可以使用的香水了、

增强小兒生命

養成鐵堅的体格、金粒育兒藥眞是孩兒生命的泉源

關於病兒或虛弱兒的前途時常感覺焦躁不安的母性們

急如旋風的痙攣抓住可愛的孩兒、所謂迅雷不及掩耳挺身閉氣行將致死、連醫師也宣告無望的時候

在這樣危急萬狀的當兒、趕快投給金粒良藥、那麼愛兒的危急便可立卽挽救、所有的不安一切的苦惱無形解消一空、同時並能加强小兒天然的生存力、恢復原有的健康、使得有較前更美善的發育、誠是唯一無二兼備治病保健双重功効的小兒聖藥

小兒良藥

樋屋奇應丸

主効：疳積、蟲積、閉氣假死、搐搦、眩暈、突發怪熱、牙生變蒸、感邪受熱、夜啼、痘瘡、痲疹、消化不良、痧氣瀉泄、便色帶綠、胎毒、天生体弱的小孩

藥價：二十錢　三十錢　五十錢　德用包一円

無代進呈「育兒之友」(日本文)　新聞名記入御申込の方へ

大阪天滿　製造發賣　樋屋合資會社

總經理處　日本賣藥會社　哈爾濱八站南馬路　奉天加茂町　大連浪速町

12-C-19

高野鐘表製造廠出品

鹿球老牌鍾　現在最流行

品優價廉……環球馳名

裝璜堅美……到處歡迎

各地著名百貨店鐘表店・完全經售

座鐘　掛鐘　鬧表　台表

滿洲總代理店

奉天　中孚洋行

君欲保愛兒之健康必常備此藥片也

孩童藥片

味如糖果　孩童喜食　常服此片　嬰兒肥胖

四十片裝入每瓶三角　郵寄不加郵費

主治效能

●傷食吐乳　●便閉腹痛　●疳積嘔瀉　●下痢青便　●驚風咳嗽　●感冒頭痛　●消化不良　●小兒諸疾

各埠藥房均有經售

奉天小南門內路東　總發行　蔭華大藥房　電話(四)二九一三號

妻……郎君！倆的身體當加保養請倆每晨喝幾盃吧！

夫……是的我從此便要喝葡萄酒了

補血強壯

百杯健康 千杯延年

赤玉牌葡萄酒

(13)

奉天警務廳化驗

瀋陽警察廳註册

家庭常備聖藥

老君丹

本城外埠各縣鎮均有代售

主治

男女內外兩科。流行時疫吐瀉赤痢。虎列拉。胃病。肺病咳嗽。吐血。頭眩。婦女。經血病。小兒。急慢驚風。食積。班疹。

大瓶國幣五元 大袋國幣五角

小瓶國幣三元 小袋國幣三角

本局備有詳細說明書函索即寄

老君丹總批發處

奉天商埠一經路來鮮里

電話二•一五四六號

恭請諸君試飲試食一次為祈

廉價大販賣

福牌燒酒

價錢便宜 美味芳醇

絕無惡酢 衛生無害

文化高粱米

價錢便宜 作飯好吃

飯量多出 耐久貯藏

奉天

滿洲特產工業株式會社

電話【3】二六六二 二六六三 二六六四 七八八〇 七八八一 七八八二 七八八三

長髮生毛

富美納音

禿頭發髮

光處生毛

●田中醫學博士靈方

●說明書免費奉贈

(各埠藥房皆有出售)

總發售處 東京藥院

君患趾縫瘡乎

大凡是患的因爲趾縫痛是一種常皮患每年此際患者頗多但忍受趾縫痛之苦實屬不必因爲本康士醫生藥局著名家用藥膏良藥如意膏專治此症亦能其善治其他皮患一樣是故君宜即日購採此膏看其如何迅速而爽適地治愈君患也

如意膏既具舊式盛行藥膏之長復經現代醫學藥科之改良增益一經採用立即開始其涼膚止痛長肉生肌工作凡刺利熱癤烈日灸傷皮膚起泡濕疹疥癬面疹瘡癤割破灼傷燙傷跌損蚊吮蟲刺如意膏治之爽適有效均稱無敵

如意膏各大藥房皆有出售或逕向上海江西路四五一號韋康士醫生藥局函購

一切信件可由奉天和記洋行轉上海韋康士醫生藥局

主治功能

隔食•胃弱•胃炎•胃痛•胸隔痞悶•食積不消•食物不進•惡心嘔吐•酒醉宿醉•吐酸嘈雜•膨脹以及小兒吐乳等症

小腹帶重飲食不進之人

每空腹時便感腹痛之人

慢性胃弱面色蒼白之人

心胸嘈雜吐沫發酸之人

肚腹發脹大便不通之人

藥價

特大罐 壹元

大罐 伍毛

中罐 參毛

小罐 貳毛

試用 壹毛

胃活

胃腸良藥

谷井博士指導

總發賣元 日本大阪東區南久寶寺町 山田安民藥房

總經理處 奉天加茂町 日本寶藥會社

●各埠藥房、洋廣貨舖均有代售

新マツダランプ

天威牌

(二重螺旋纖條)

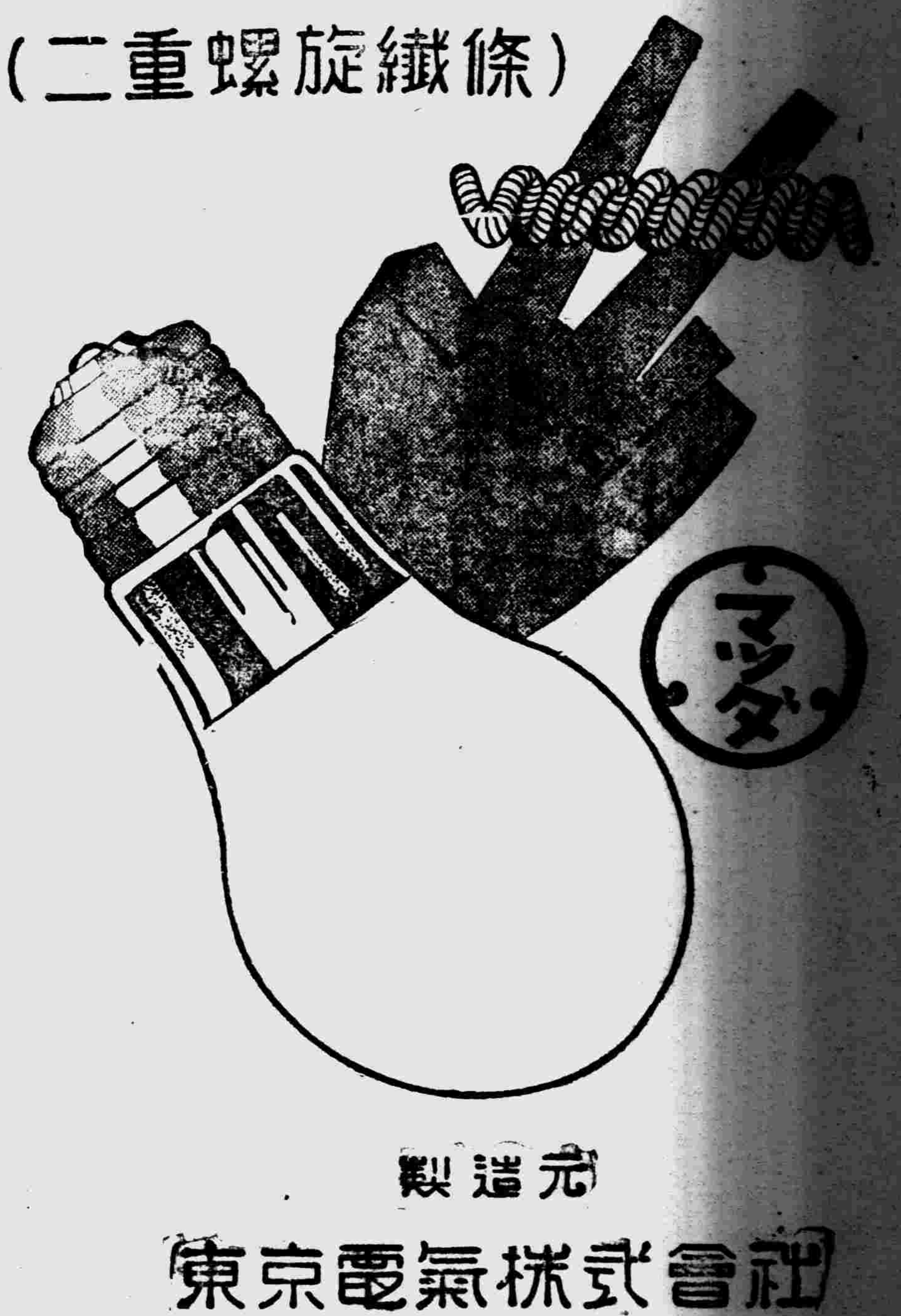

最新型天威牌電泡

二層捲線的電泡

同量電力增光二成

製造元

東京電氣株式會社

在滿出張所

哈爾濱★新京★奉天★大連

滿鮮側各關係机關 嚴重取締密輸 於鴨江上游嚴佈警戒網

【安東】世界各國、對國境一關、亦與對岸之防吏呼應、伴之密輸取締、極爲嚴重、滿鮮國境、亦由滿鮮兩稅關以本關爲中樞、於鴨綠江上下游、嚴張警戒網、新義州稅關、今春來於管內鴨綠江上游、新設出張監視所、配置東任監吏三名與雇員五名、以期冬季密輸防備陣之完璧、滿洲國側安東稅[illegible]、以期杜絕云、

所等四隣、對於日本商業施行集合檢查方法、於二十九日至三十日兩日間、在道裡商會樓上、檢查物件爲便捷、課稅物件及課稅物件之證書等云云、

平田指導官晉級

【延吉】本縣警務局管內龍井警察署首席指導官平田修三氏、（巡官）依九月施行之考試成績優良、于十七日正式發表進升爲警佐云、

省教育廳完成 牛島人補充讀本

【延吉】我國教育牛島人之公民科補充讀本、因間島省牛島人居多、及民情上之關係、前者民生部編審官室、會委囑省教育廳編纂、故教廳奉令後即由尹學務科長任編纂委員長爲中心、銳意編纂、本年中已將國民學校一年用卷一、國民優級學校一年用卷一、國民學舍一年與二年上學期用卷一、國民義塾用四卷等、大部編纂完了、預料即將于新學期起正式使用云、

消防署嚴加整訓

【安東】警察廳消防署、近以時屆嚴冬、又至火事頻發之時、除嚴厲宣傳喚起民衆注意外、復將該署之內部、加以整頓、及人員之充實、猛烈之訓練、以備不時之虞、倘如不幸發生火災時、出動務期迅速、工作務必敏捷、以期發揮威力、而不致災害漫延云、

警察廳招領失物

【安東】警察廳於本月六日在管內廣濟街拾得男棉袍一件、男夾襖一件、女大衫二件、白包袱一個、紅洋布一塊、由該廳保存中、失者可具保證、前往該廳領取云、

各地方瑣聞

▲落胎零賣所

【齊齊哈爾】[illegible]、不宜在大庭廣衆之間、因於衛生及[illegible]、均有不良之影響、市內發生一[illegible]落胎之事、誌之如左、市內戲院子胡同尤記小賣所、於本日午後六點時分、[illegible]一吸烟婦人年三十餘歲、進門[illegible]言腹痛、令烟役急備烟具、及吸入大烟二份之後、仍大叫腹痛、再令拿烟之際、而猛然嬰兒落胎[illegible]俠士、莫不驚羞生感、最後由其他婦女[illegible]之下、通知落胎者家人、及本宅人趕到、小孩已[illegible]、[illegible]是烟館成爲產科院、大烟已爲收生婆、有烟癖之懷胎婦女其鑑諸、

▲小學生可嘉

【延吉】本街海星學校第二學年學生、崔泰極年十歲、十七日午前八時頃、在間島自動車公司前街路上通行中、拾得現金十元、當送往警察廳司法科保存招領、同時並受之警官對該學生之善行頗爲嘉獎云、

▲有回春之術

【齊齊哈爾】漢醫之學術有數千年之歷史、其療病妙疾、確有神通之妙、惜無研總之流以致保守傳於現代、近代自西學發明之後、西人[illegible]心研討、埋頭猛進、是以造成千新萬異之成績、但如以黃色人種之內科病而論、則漢藥確有勝過西藥之處者甚多、市內近日發生一巨病療愈事件、實漢醫精妙之功也、市內順江街門牌四號蕭宅、有蕭王氏者、年二十七歲、自大同二年染病以來、腹中生疙瘩七八塊、經中西各大醫師多朝治療而罔效、飲食不進、命有旦夕之虞、在萬分危險吃緊之中、經人介紹市內著名漢醫[illegible]保者、（在正陽街世和堂藥局營業）施爲醫療、服用漢藥三服之下、轉危爲安、疙疸漸小、及二十天後、服用另方藥後、而巨病霍然、疙疸完全化盡、而蕭王氏已回復健康矣、如[illegible]保者、可稱有妙手回春之術云、

▲因爭婦傷人

【賓縣】七區楊家燒鍋住戶李鳳亭、不操正業、向與鄰婦杜韓氏姘識、兩情頗篤、而韓氏因[illegible]之極、近又與何某勾搭成姦、李聞怒恨、日前與何某室內歡洽時、乃突入、持棒擊何頭、何即抱頭以逃、竟不及掩耳之勢、流血不止、出門爲鄰右攔阻、和與調解、李允代償醫藥費始休云、

▲演慰問電影

【延吉】鐵道總局慰問映畫巡迴班、在各鐵路沿線放映及講演、聞三一日內即行來延映演電影及講演云、

路局主辦三縣農產品評會

【吉林】吉林鐵路局、爲改善農產物並畜物之加工品、藉以提高其聲價、並誘導啓發經營上之新方策、故擬由該局產業處主辦、在永吉、額穆五常三縣、與縣農會合作社、開催農產品評會、實施要領如左、

A日期及場所、

一、永吉縣—十一月二十日

二、額穆縣—十一月二十七日、

三、五常縣—十二月四日、

B出品物之種類、

一、農產物中普通之收穫物特用作物及蔬菜、

二、副品並農畜林產之加工品、

品評會中除陳列多數之優秀參考品外、對於正式參加者、附施以詳細之對照與審查、對於優良者、則予以表彰、以資獎勵云、

開豐路嘉獎各工所

【開原】開豐路局、鑒於該公司實施保線週間時、各工所皆能奮起精神、努力工作、故所收成績、異常良好、經依照線路監查內規、逐次檢查、所得成績、按減點法評定優劣、除由總務科查照備案外、並將前三名獎金一封、及各保線夫各獎給賞品一份、其餘各所因本年成績尙優、每保線夫各獎賞品一封云、

龍江中學將歸省署

【齊齊哈爾】市內私立龍江中學、（向稱華北中學）於新學制實施之下、將移歸省教育廳監督、以期王道教育之發展、而達成實質教育之眞髓約於康德五年一月一日實行移讓云、

國防婦女會開會

【開原】本縣國防婦女會自成立後、入會者極形踴躍、足徵本縣婦女界之覺悟、不讓男子也、茲于十一月十六日、該會奉天支部函開、急催促會金之報告、故該會將于廿日以前、召集各職員會員到會、交納會費云、

省警務廳招開各縣指導官會議

【延吉】間島省警務廳袖岡廳長于二十日午前十時、假會議室招集全省各縣警務指導官會議、開即于本會議席上、對此次治廢後之警務人員配置事件、作全部的決定云、

北風淒吹食糧價貴

【龍王廟】近來十月越半、冬月迫至、北風淒吹示威、難民生活、苦痛難堪、邑自水災之發生、秋收大減、於此難題之中、市民又得當局種種救濟遂暫維持一時、然最近嚴寒日甚、米糧價日漸高漲、近日即包米價、較往年同時甚高、現售每斗壹元八角以上、小豆由壹元七角已漲至二元五六矣、於此高價之中、難民又將如何以維生活云、

各學校寒假規定

【安東】本年度各學校寒假之規定、自本年十二月二十一日起、至康德四年一月二十九日、聞本市各校已奉到命令、屆時一律放假云、

民生部大臣來縣視察水災

【盤山】本邑水災奇重、前經縣長赴新京代災民請命、業誌本報、茲於本月二十日、民生部孫大臣、乘晚一時三十分輕油車、來縣視察水災、當由縣長參事官率領全部職員、及各機關法團士紳商民、數百人在站台以下、排列歡迎、孫大臣下車、對歡迎之人、一一答禮、遂乘馬車到縣署會議室略事休息、即詢問各區被災之輕重、及現在災民之情況、並研究救濟之辦法、至晚四時即搭車北上云、

參事官公畢歸來

【海城】本縣參事官、戶倉勝人、經理官小松環、前奉省令、參加全省參事官及經理官會議各節、已誌前報、現該參事官等、已公畢歸來、據縣署確訊、參事官依政治革新之動向、定於日內招開縣務署、各科局長、以及日係官吏、悉行到會與議云、

治外法權撤廢 哈市開慶祝宴

【哈爾濱】滿日國交在歷史上劃期的一頁、治外法權之撤廢、在哈市由市署並協和市本部主辦之下、舉行滿日官民合同祝賀宴及慶祝大會之盛大行事、目下着着準備進行中、會序大體於今日（廿四日）有具體的決定、同時在管下各縣亦以縣當局、協和會爲主體、有同樣慶祝行事云、

新村長太難產矣

【海城】吳虎獐屯村長張國清、共辭職已經三月有餘、雖縣內務局、會屢以公事、促其速選、但迄未實現、茲據該屯人云、因該地苦無相當人材故未敢冒然濫選、現在已無再延之餘地、故又推選馬與武及石某鄭某等三名、送縣考試將來能否肯定、尙屬疑問、亦可見該屯村長之難產矣、

稅署檢查印花稅

【哈爾濱】濱江稅務監督署哈爾濱、濱江兩稅捐局、鑑於印花稅法實施以來、已逾十閱月、一般業者對於納稅物件及其他認識漸次深刻、爲期更進一步之普及計、定於二十五日至二十六、由二十九日至三十日、施行印花檢查、檢查所爲道裡商會、總務監督署、香坊稅捐局分所、顧鄉屯稅捐局分

燕京風光

昨夜城郊兩搶案

【北平】東四五條二號、住戶崔成美、咋晚十時、去有匪三人當搶去洋一百二十元、表二只、耳機一個、經報內三區請求查緝匪人云、又南郊十里河二十一號、住戶恩順喜、昨夜一時、有匪人二名跳進院內、搶去洋八十七元、棉被二床、驢子一頭、遂報南郊區請求查緝匪人云、

夫離家後妻遂別嫁

和平門外虎坊橋、萬穗木廠、夥計常俊和、年三十五歲、於月前與一吳姓婦相識、即在東花廳胡同二十一號、租房秘度、男女尙稱和睦、惟吳氏會在西直門外大柳樹居住、本夫侯玉海因歸家久未返回、生活致告恐慌、不得已與常某同度、乃事及一月、侯竟已返回、奔知伊妻與常同居、故往尋找、昨日上午十一時許、常與吳氏正在共桌食飯之際、侯某等人、見吳氏大怒、扭住大打、常向質問、亦被毆傷頭部、經鄰報警前往、將男女一併帶區、

油餅小販燙傷幼童

西單牌樓北大街路西有擺炸油餅小販傅俊山、三十七歲、張垣人、于昨上午九時餘、傅正炸油餅之際、不愼將幼童李大山年九歲、面部燙傷甚重、經其父壽安、（三十二歲）北京人、住皮庫胡同二十九號聞訊趕到、當將傅扭獲喊警、經內一區守望警赶至、一併帶往內一區理論云、

洋車摔傷女乘客

東直門內工匠營五十一號、住戶沈宗壽、年四十許、素業拉車、於昨日下午三時許、拉一少婦新氏、往東長安街郵局取匯欵、行至大市街地方、車夫跤跌倒、將該氏摔落於地、面部當時碰破、血水長流、經警前往、將該氏送往就近醫院、將沈某嚴予申斥、並令其負担醫藥費云、

嫁娶爲戲釀兇毆

西直門內前英子胡同三十六號、住戶鄭保川、年三十許、有子雙鐵、年十一歲、性素頑皮、同院住有王張氏、年三十一歲、有女小寶兒、年方九歲、與雙鐵在一處玩耍、昨日下午四時許、該童與小寶兒復在一處玩耍、當時作娶媳婦儀式、雙鐵則爲新郎官、女爲新娘子、旋即同至北房併坐之際、雙鐵竟將該女小衣服解下、戲耍、洽有鄰婦劉林氏赴廁瞥見、急告知王張氏、該氏聞訊後、將双鐵扭住、擬向其父理論、鄭聞知謂係男女孩玩耍、無何非理之想、致相爭吵、旋竟交鋒互毆、王氏頭髮被扭落甚多、且被毆傷頭部臉部、血流滿身、當經人出門報告、警察前往查詢情形、將一干人等帶往內四區訊辦云、

欺待舊鄰藉機行竊

宣武門外官菜園上街十二號、住戶安羅氏、五十三歲、北京人、於昨晨九時許、突有舊鄰王鳳起、年三十五歲、北京人、前往拜訪、安氏以酒飯欵待、詎王某心懷叵測、乘其不備、將其新做小棉襖穿於身上、並竊錢八角餘走去、王去後、安始發覺、急外出追赶、至該巷北口、將王扭獲、王見狀欲逃、安急喊警、經外四區十三段守望警赶至、一併送區云、

戲鄰女演頭破血流

右安門內櫻桃園十一號、住戶宛玉菁、年十九歲、北京人、生性風流、修飾妖艷、附近鄰人、均疑其爲野妓、於昨日下午三時餘、宛赴土地廟閒逛、遇有鄰人張志桐、（二十三歲北京人）及李國良（二十五歲天津人）二人、乃將宛挑逗、宛未置理、二人乃將其擁至人少處、乘其不備、將宛之手帕搶去、宛大喊搶人、經警赶至、二人已遠逃、宛即返家、告知其母宛趙氏、宛氏憤急、乃赴櫻桃園二十三號張之家中、找張父潤雲理論、洽遇志桐撞出、宛氏即將其扭獲、欲旋毆打、張情急即猛力一推、將宛氏撞倒於石增上、頭破血出、痛極大喊、經外四區十九段警士馳至、詢明原委、志桐逃去、乃將其父潤雲帶往外四區成訟、宛氏送醫調治云、

趙桂榮不愼受煤毒

西四牌樓北、護國寺一號、住戶趙桂榮年二十六歲、北京人、昨因爐火不愼、致受煤毒、經警送醫救治、生命危險云、

連日北風怒號中 鴨綠江勢將結凍

【安東】滿鮮國境地帶近日以來、突有如冬日之寒風襲來、十八日以來、安東之黑夜、俄然頓現嚴寒之氣侯、溫度極爲之降下、逹氷點下三度、十九日朝續降零下三九度、寒風凜冽、一般人身着皮衣外套、猶現瑟縮之態、若再續降、則江都之安東天地、益現寒冷、鴨綠江亦將結氷矣、

國軍步隊光榮凱旋

【齊齊哈爾】第三教導隊、爲民族生存而出爭中之隊兵一百零四名及指揮官二名、凜凜於本月二十一日午後五時二十三分列車到着本驛、日滿各側高級官長、以及各團體、各學校、各關吏員、國防婦人會員、協和會首腦、張司官閣下、石教導隊長三軍各處長、參謀副官、以及駐齊各部隊、均爲熱烈到驛奉迎、驛台左右、煇煌羅列、一般爲國宣勞榮歸之將士、英氣勃勃之儀表、揮揚於齊齊哈爾之高空、實一空前嚴肅熱烈之局勢云、

縣長下鄉宣撫

【海城】協和會本部長常溥泉氏、以西區被災農民、極待宣撫、俾其得到安居樂業之實際茲者對賑災一項、刻間在縣署公務員方面、以及其他關係機

警察署新修房舍

【訥南鎭】本鎭警察署、原有房舍五間、於事變年被股匪拆毁、嗣後竟租民房、臨時佔用、於今春會經前任署長、蓋磚房八間、設有辦公廳、兵房、膳堂、廚房、單間、內容非常雅觀長途電話現亦施行並在後院修有保所及義倉、占用草房七間、亦非常寬潤、還有義倉備用倉子十個、保所現已遷移、警察署不久亦能搬進新房、回想我鎭警署房舍已零落六載之久、若非有此前後優良警官、晝夜設法、由地方籌欵、熱心計劃、呈飭辦理、那能達到如此美滿目的云、

開農畜產品評會

【綏化】我國肇造以來、於今六載、凡在各縣旗署當局、莫不以農畜產業視爲重務、王道樂土、有由然矣、我縣區域夙稱豐饒、沃野川原、動植均宜、在去年期間、會召開農畜產品評會一次、成績良好、出人意外、今年雨暘時若、天時更屬相宜、加以指導勸勉、農畜上之學識、既經改進、而農畜上之經驗、復獲確定、當此西成告終之會、允宜蒐集種別萃聚一室、用最公之月旦、作期（十一月十一日）盛大舉行、肥茁畢至溫語嘉獎、相繼而來來歲之風聲、以振農村、以興農業、茲當局有鑒於此、擬即召開此項農畜產品評會於縣公署、現正在積極進行中、想屆期其成績之斐然、當有較去歲爲優者、拭目俟之矣、

總督府關係各機關定期舉行撤廢

【延吉】隨治廢同時、間島省內所有朝鮮總督府關係機關病院、學校等之廳式、龍井方面定二十四日午后一時在龍井中央學校講堂舉行、延吉方面則定二十五日午后二時在延吉普通學校講堂舉行云、

宗教教化聯盟會開催準備協商會

【齊齊哈爾】根據上次九月間之宗教教化團體時局大會決議案之件、茲由龍江省公署教育廳禮教科主催之下、於日昨十九日午後三點時分、在教育廳禮教科開催宗教教化聯盟準備協商會、宗教教化團體方面推出代表各二名、禮教科聞科長及董股長出席之下、共同討論關於宗教化聯盟會之諸種準備、最後議決先由各代表向各寺廟團體預爲接洽一切、俟接洽妥協之後、再爲定期舉行正式籌備會、經籌備會之後、即可定期結成宗教教化聯盟會云、

營錦線警士演習

【營口】河北營錦線警務段屬十區警士、近爲熟習諸練操法、素質向上計、特於月之十七日午後三時至五時、在河北驛廣場施行實彈射擊、並傳知市各警所牌示、仰即住戶居民、俾衆週知、聞聲勿驚云、

控告不實同逮案

【遼陽】舊平康里警察分所昨有王恒林到所報告、聲稱係屬十區葛針泡人氏、因往戲園看戲回頭經過福海興胡同、有一婦人强行拉伊進屋、併掠去國幣七元等情、由警所傳到該婦人、供稱張高氏年二十七歲併說王恒林係屬徐保山介紹保媒來氏家相看、確無拉扯竊錢之事、當據徐姓證明不僞、搜查伊之腰中、僅有當票兩張、內幕情節可疑、一併轉送云、

鼓勵新兵分別贈金

【延吉】龍井軍事後援會、因此次檢查新兵、成績良好、本日滿不可分之民族協和大義日昨午后四時假間島神社、對合格者、執行報告祈願祭、並爲餞別計、特分別贈金一封、及慶祝旗一幅、鼓舞士氣、莫此爲甚、而一般新兵對此、亦深爲感激云、

稅署屬官蒞海城

【海城】奉天稅務監督署屬官鮮敬修、及徵權第一科長張玉珂、於十八日相偕來海、當到縣公署總務科、及財務局、調查移交盤山縣之畫撥土地台賬、並指示一切、當日即遄歸本署矣、

爲解決工人性之苦悶 水電近將設立妓館

【吉林】水電建設之現場、各地之商工業者、已視該地爲吉林復興唯一之生命線、因之爭先恐後、咸欲進出該地、來春之興盛不卜可知矣、至於現下開工雖然未久、但已擁有二千五百餘名之工人、可是該地不但娛樂設備尙付缺如、即女性亦無一人、似此對於治安上不無多少之影響、茲爲解決苦力性之苦悶起見、依諸永吉縣警務局之意嚮、決定於最近水電現場、設立滿人妓館、大約先以二十名妓女使之赴該地、與大東公司協力之下、現正從事準備中、至遲於十二月中、即可實現、俾同該地之逐漸發展、將來前途實未可限量云、

街橋沖斷應速修復

【虹螺峴】街中大橋、自去歲七月間、地方組織委員會、將橋工包與錦縣某工程師、建築竣工、對於商民旅行均稱便利、不料六月間、豪雨爲災、被水沖斷、往來車馬行人、殊感不便、亟急速修復、以重交通、是以經委員會長劉樞忱、張韓五等、協地方紳商各界、費同於商務會批立合同、包修眼三千一佰元、保險五年云、

宣揚建國精神

【開原】爲使民衆了解時局之眞像、力發揚建國之精神起見、各地于月之三日起、迄九日止、擧行建國精神宣揚週間、本縣于週間內、對於宣揚行事皆誌本報、光陰迅速、現已施行完畢、結果殊予官民一深刻之印相、其成績極爲良好云、

新澤部附榮轉

【延吉】間島地區警備司令部部附步兵上尉新澤一彥氏、頃奉令轉任陸軍第八團副官、同氏已于十七日到團任事云、

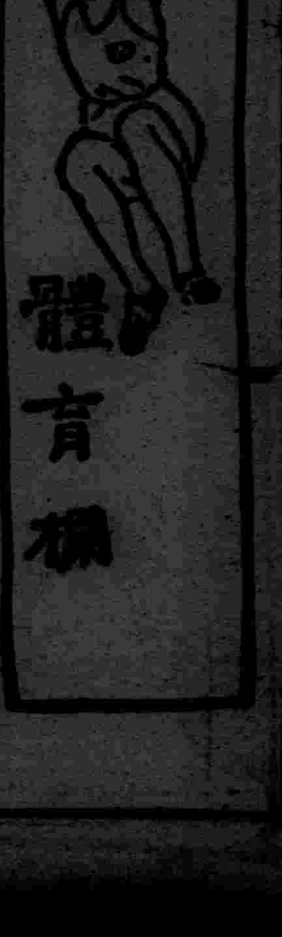

滿日運動 國籍問題付不問 獲得最後案

奉天滿日運動關係者議定

隨同治外法權撤廢、滿日運動國籍問題、運動團體及運動場移讓問題、已經各方屢次磋商、就中滿日運動國籍問題、因不能不考慮國籍關係、就頗有麻煩性、故已改案六次之多、尙未達到最後案、奮其最初原案、住滿日人運動國籍、擬以滿洲國籍論、然最爲問題者、在滿日人、當爲滿洲國選手、一旦出場東洋大會、未經各國認爲歐林比克國家、不能重新爲日本選手、出場歐林比克一事也、因之滿日運動國籍問題、早於九月間開始商洽、迄予尙未達最後案、茲奉天滿日體育關係者、廿二日午前十時、在奉天地方事務所、重新開懇談會、出席者有土肥奉天副市長、倉橋地方事務所副所長、張市公署實業處長、與滿洲体育聯盟奉天市事務局主事、木谷滿洲体聯常任幹事、會田地方事務所社會主事等、以滿日運動國籍問題爲中心、作種種協商、議定左開事項、

一、關於滿日運動國籍之件、滿日運動國籍問題、付諸不問、惟滿日運動選手及運動團體、由滿洲國體育聯盟統制之、而爲問題者、在滿日人、爲滿洲國選手、出場東洋大會、則不能更爲日本選手、同運動國籍問題、置之不問、時關於住滿日人之出場世運、除向日本體聯要求担保必能出場外、併對廿一日來奉赴京之日本陸上聯盟鈴木武氏交涉近當有覆電、滿日體育協定、蓋近見調印

二、關於治廢后之日方運動團體之件、有十八年之歷史、爲滿洲最大之運動團體、貢獻於體育界發展之奉天體協、依據治外法權撤廢之大精神而解消、與滿洲體育聯盟合併、而今後之機構、按陸上、水上、冰上其他各競技種目、分別設立協會、於滿洲體育聯盟奉天事務局之統制下、由協會主辦競技會、各協會之役員、不問日滿人以選出體育專家、使其充分活躍、

三、關於移讓運動場管理之件日本側運動場、今後移管於奉天市公署、由滿洲體育聯盟奉天事務局管理之、

滿洲國体育聯盟之公認田徑賽場規定（續）

三、鋼鐵製檢度濟卷尺、（三十米一個、五十米一個）

四、圖表表示器、

五、擴聲器、

六、跳高高度計、

七、距離標識、

八、跳擲競技高度及距離表示器、

九、揭揚國旗柱、

十、紀錄板、

十一、號筒、起脚用小鍬、

十二、公式競技器必須數量畫線具、平鍬及其他、

第二種

一、鋼鐵製檢度濟卷尺（三十米一個）及衡器、（十公斤）

二、周數表示器、

三、跳高高度計、

四、距離標識、

五、揭揚國旗柱、

六、號筒、起脚用小鍬、畫線具、平鍬及其他、

▲第三條 希望受本聯盟認爲公認比賽場、則於動工以前、應將共計畫並設計圖經由所在地域聯盟事務局、提出本聯盟、而受認可、

併於比賽場竣工後應做報告、俟本聯盟實際調查測量、

▲第四條 按照第三條報名本聯盟之比賽場、由本聯盟派遣檢定委員、或技士、使之實測調查、

▲第五條 本聯盟基於按照第四條實施之實測調查檢定委員會審查報告、對合格者經由理事會理事長許可之然後認定爲公認比賽場已公認之比賽場交附公認証、但其有效期間、定爲三年、併且改造或變造時、需要重行調查、欲繼續受公認者於有效期間滿了六月以前應辦申請、

（完）

吉林隊冠軍 吉哈京三埠代表籃球隊在京會戰

【新京電】吉林及哈爾濱兩籃球隊遠征來京、廿一日午后一時半、在敷島高女體育館作吉哈京三埠代表籃球隊舉行比賽、吉林對哈爾濱賽、双六一進一退、展開壯烈血戰之結果、吉林隊奏凱歌、次之、新京對哈爾濱賽、哈爾濱隊始終壓倒、大獲勝利、

運動國籍問題在京協議 即向日本体協聯絡

【新京特訊】新京滿日體育機關、在大日本體育協會委員陸聯理事鈴木武氏滋京之下、二十二日下午七時、在大和旅館開協議會、結局、決定今後解放日本選手權、容認自由參加之根本方針、關於可以出場滿洲國比賽會之日人選手、滿洲國內居住期間、並關於東洋歐林比克大會及世界歐林比克大會 滿洲國之希望細目、即由鈴木委員與日本體育協會連絡、經該協會理事會之決定後、約于下月十五日左右、由日本體協代表者來京、在滿日兩國當事者間正式議定、

盤山縣接收地區

【海城】盤山縣參事官中村享、於本星期二、會來海一次、與本縣行政當局、聯絡接洽、畫撥六區各事宜、旋即返回盤山、茲聞該參事官及經理官等定於二十號、再度來海、實行接收土地行政財務警務等各項卷宗、故縣署各科局、正在晝夜趕辦之中云、

羸弱身子變爲健康
平穩生產健美的嬰兒

往日因虛弱飽嘗苦悶的我、身今已壯健、並且穩穫宿望的嬰兒、產後復元很快、乳汁也足、孩兒長得豐滿、這都是滋養强壯劑「養命酒」的厚賜、於我沒齒難忘的事情、自從知道此酒以來、不斷地飲用直至今日、養命酒的厚惠、有加無已、闔家三人、益加健康、我想另沒有比這個再可喜的吧、

因了小產衰弱已甚的我
由此、竟能變弱爲强、身也胖了

（廣島縣）中川美沙子

逕啓者、我本人自弄了個小產以後、身体頓受打擊、衰弱異常、拙夫以很爲愁、命以種種的療法、但鮮効果、焦灼萬分即赴藥房、對於主人、備告病狀商量的結果、他勸我試飲"養命酒"、於是買來一大瓶、依法繼續服用矣、爾後、蒼白的臉面、逐漸變爲紅潤、愁眉頓展明朗異常、且往日飯味撲鼻而欲嘔爲難、今則並無此事食慾大振、身体日加豐滿、爾後繼續服用、不或間斷、會有笑話、一日我拙夫因有別事、去訪上記藥房、夥友誤會以爲要買「養命酒」來、手提一大瓶、來要交他、彼此共笑、我們及至現在、闔家因一致而愛用『養命酒』故、連傷風也不紛擾、人人健康、每度愉快地生活也、

（本年一月所接之函、像片係中川女史）

奉贈小瓶

貴重的深山仙酒、其芳香美味、一試難忘、事實證明遠勝雄辯宣傳、特撰奉贈養命酒一瓶、俾資試飲不取分文、請向東京澁谷區上通四丁目四三番地養命酒本舖出張所函索可也、再各埠著名藥房備有養命酒實驗者的謝函和照像帖、即請台閱以便參考爲荷、

用作强身補精劑

- ▲疲勞倦怠的人
- ▲體質虛弱的人
- ▲腸胃衰弱的人
- ▲健腦强精的目的
- ▲神經衰弱的人
- ▲元氣薄弱的人
- ▲失眠氣促的人
- ▲呼吸器羸弱的人
- ▲產前產後的婦人
- ▲貧血發冷的人
- ▲病後恢復期等等

這州伊那之谷特產
製法領有日美專賣特許

△各埠著名藥房百貨店食料品店皆有出售

鹽澤家傳 **養命酒**

謹防假冒　購時請注意　專賣特許鹽澤家養命酒等字樣

日本、信州上伊那郡南向村
釀造總發售處　養命酒本舖天龍館
日本東京市澁谷區上通四丁目四三番地
養命酒本舖出張所
電話青山五三九八番
振替東京六八八五五番

漫癢之皮膚病
疙疸、潰爛、錢瘡
雞掌風等一回試之

皮膚恰劑

（皮膚チャージ）

滲透療法之威力

不汚不沾不痛而速有神効無頑而手足指間股間如生浸淫瘡時或患鵝掌風股間發燒錢瘡小兒爛瘡、泡爛、凍傷等類以及面皰、雀斑、刮臉後風癬、白禿瘡、全身痒、疙瘩等等禿瘡熱痱等均有奇効外用藥效力之良否無論何誰均能一目明瞭故不得有虛僞也、新試用一瓶而評判之

定價金二角三角五角一圓六 身用大瓶五圓

東京神田花房町
株式會社 山崎帝國堂 振替東京一四六七番

各地有名藥舖均有出售

滿洲代理店
大連市浪速町
奉天市加茂町
哈爾濱八站南馬路
日本賣藥株式會社

梅濁尅星

透膜殺菌　一金斷根

任何醫藥不能斷根之男女新久五淋白濁，服梅濁尅星，莫不於短期內澈底斷根永不復發，百試不爽·

特種梅濁尅星　藥力更强

哈爾濱道外六道街口
柯爾登洋行獨家經理
各藥房均售

贈書

凴此贈券附郵票二分直寄哈爾濱道外正陽六道街口柯爾登洋行即贈淋病療養書一冊

▲特約經理處▼

奉天　鼓樓南五洲大藥房
大連　監部通泰奉西藥房
營口　西大街五洲大藥房
安東　金湯街瑞祥泰藥房
經售處　新京中西　豐延　吉林五洲◆中西◆黑龍江中正
新新◆鐵嶺和發久◆四平街和發瑞◆開原義和當
以及各埠大藥房均有出售

胃痛!!

胸痞、欲嘔、起噯氣——有這樣症狀、的確是有腸胃障碍的憑証、此時若加適當的治療、不至於大事而可癒好、倘若輕視、而放置則漸成慢性、終至悔而不及的窮地、

腸胃病一日成了慢性、腸胃內壁發生糜爛、每遇食事、即受刺戟而覺激痛、又起瀉痢等等、至此治療很不容易、且有誘發胃癌、胃潰瘍之虞、對於患腸胃疾病、尤其是慢性胃腸病、祇好服用切實有効的治療藥愛脯吧！愛脯能够整頓腸胃病的原因腸胃粘膜的變態、對於病衰細胞賦給活力、促進全機能健全的活動、故對於●食慾不振、胸痞、欲嘔、噯氣嘈雜、●常有瀉痢或過軟、便混粘液、血液、膿汁、●腹部膨漲、咕嚕作聲、放出臭屁、下腹痛疼、●雖常食滋養物、亦沒有補及血肉、因此身體漸趨衰弱、●氣虧精衰、面色黃萎、神經過敏小事發怒、●稍或喝酒、便起痢瀉或疼痛等等病態、患這種病應當着吃愛脯藥、必定身體自然轉好恢復美善的健康吧、

慢性胃腸病宜用愛脯

票價

兼治胃、腸病宜用愛脯（粉末）			
三服裝	二十錢	十七日分	三圓
四日分	七十五錢	四十五日分	七圓
八日分	一圓二十錢	特製十二日分	五圓

專治胃病宜用健胃愛脯（錠劑）			
七十五錠裝	五十錢	三百四十錠裝	二圓
百六十錠裝	一圓	千錠裝	五圓

◀各埠大藥房均有代售▶

大連市山縣通一丁目
總發行所 順和公司
振替大連三七六五番
電話七六〇八番
本店大阪・支店東京

家庭必備調味精粉味之素

性病三部曲

現代療害　非我莫屬

九一四內服新藥　內消血毒　根治不發

九一四白濁新藥　透膜殺菌　止痛止淋

九一四外用藥膏　生肌拔毒　收口全愈　治瘡毒並療治濕爛癬疥各種外傷

上海中法大藥房總發行

總經理處奉天中街路北

中法大藥房

電話（四）二八五九番

霍亂一症　兇猛似虎
喪人性命　猝不及防
唯兜安氏霍亂吐瀉聖藥
可以治之各埠藥房均有出售

注意

去年本公司謹約供不應求存貨告罄今年請各經售家多購以應市需顧客尤須早日購備方可高枕無憂切勿誤服他約視性命如兒戲

上海江西路四八九號
兜安氏西藥公司謹啟

經濟與產業

滿日資金自由流通 可望急速實現
日將改正匯兌管理法
經濟部西村次長決赴京折衝

日滿經濟關係隨中國事變發展純戰時的經濟体制、愈趨緊密化、本月一日起實施之滿洲國匯兌管理法强化、此足証以純戰時經濟体制下、始終與日本追隨之滿洲國金融動向之象徵、此足可謂之投下資本防止外國流出之最高統制經濟、同時苦與資金難之滿洲國、今後以如何方法、由日本仰受大量資金、現逢遭重大歧路、因此滿日兩國政府决遇進撤廢匯兌支障、而爲其第一步工作、經濟部西村次長决赴京折衝、而其成果頗堪期待、即滿日金融提携基礎、在於滿日間資金流入之自由、然國幣金圓現雖維持平衡、惟對滿匯兌仍然須要大藏省之批准査定、此爲頗缺滿日經濟圓滑性之最大原因、而其速急撤廢爲絕体的必要、今次兩國財政首腦部近將折衝結果、日本爲替管理法令條文將以改正形式具現、同時資金調整法、關於對滿洲國可望相當緩和、奉天財界現待望滿日爲替管理緩和案、急速實現、關於此事、奉天財界代表的意向、齋藤興銀支行長談話如左、

現在日本向滿洲投下資本爲年額三億圓乃至四億圓程度 其中約二億數千萬 圓已見開支之狀態、惟受資金統制法拘定此爲祗使滿洲市場資金全面的梗塞、今次折衝之根幹、在於日滿資金 流通之自由性、滙兌支障之撤廢、可謂當然歸趨、其結果滿日間經濟的圓滑、可以期望云云、又宇賀治東拓支店長代理談話如左、

日本改正滙兌管理法中、將滿洲國 以第三國看待、故撤廢此制、極爲當然、 目下金融界不安、似可顯著安定、各財界當然歡迎此制云云、

增產上所需機材 全由德國購置
昭和製鋼小日山社長歸滿

【大連廿二日電】携行昭和製鋼所增產計畫案爲得中央當局批准起見、逗留東京中之小日山該社社長、廿日午后乘飛機歸連、廿一日與松岡滿鐵總裁會談、關於中央情勢及增產資金兩計畫等、行種種之商洽、該氏於廿二日午后在滿鐵本社談話如左、

關於第三、第四次增產計畫、定最近可下中央正式准許、余逗留東京中、與鮎川氏會見、說明增產計畫案、內容、已得諒解、凡正現在以既定計畫進行之方針、隨伴增產資金計畫、亦依照既定方針實施、惟增產上必要之機械、材料各一億圓余中四分之一、須向國外定購、惟昭和製鋼所所必要之物品、殆由德國購置、爲利用滿、德通商協定、信用借欵現正進行研究中、又該氏定廿三日『鳩』號、赴鞍山歸任云、

海倫縣公署開催 小麥亞麻競作會

【海倫】本縣當局關於產業上之開發、確有全策全力的進展、比較過去五年之農產收穫量、具有逐年倍增之大好效果、如大豆小麥種籽之選擇、交換、消毒、種種設施、模範農村之設立、逐年農產物品評會、立毛品評會之開催、皆所以竭全力的開發也、茲者爲策勵農產物之競作、於昨今兩日由縣公署主催、在縣署二層樓上大禮堂、舉行小麥亞麻表彰會、玆將會 序及經過 情形列后、

一着席、二全體起立、三向聖像行最敬禮、四國歌二唱、五詔書奉讀、（縣長代理松村參事官）六開會之詞、七會長挨拶、八審查報告、（丹生產業指導官、）九來賓祝詞、十賞狀賞品授與、十一入賞者答詞、十二、閉會、十三、撮影、

亞麻多收穫競作會入賞者、特等墨字七井靈萬鏑等五名、每晌最 高換算整 種斤量、整四、四四〇、種一、二二一、每垧最高換算金額、整一百十五元四角四分、種七十一元〇四分、共計一百八十六元四角八分、二等選三等十名、最高每垧換算金額一百六十七元二角五分、三等劉德純 等四十名、最高每垧換算金額一百五十一元三角一分、最低六七〇四分、

小麥收穫共進會審查表、特等牟長山一名九八點、一等張恒謙等三名、最高九五點 二等王景祿等六名、最高八八點、三等徐仁等三十名、最高八三點云、

吉林市附近各站 特產出貨極旺盛

【吉林】吉林市附近各站、爲特產集散之地、近據交通界消息、奉吉線口前驛、每日登市糧子及各雜貨約六百三十餘輛、向外發運每日十二三火車、其他如双河鎮、磐石等驛、上市亦不下二百車、京圖線吉京間、下九台、樺皮廠、孤店子、九站、每日糧車接踵而至、街內人聲騰躍、熱鬧異常、九台驛街每日登市糧車四百七拾餘輛、外裝平均十五火車、樺皮廠登市之大車約二百七十餘輛、外裝每日均八九火車、孤店子較諸樺皮廠尤爲熱鬧、上市大車每日約三百餘輛、此地所收糧石、囤存者甚多、外運者較他處爲少、商號右輔云、又吉林市、東關糧市於本月十日上市糧車三百五十八輛、共算七百四十九輛、每年平均亦五百左右、糧商各作統制、勞力卸火車、裝火車每日都異常忙碌、各糧棧店及飯食業、生意大見興旺、經濟活動較前頗佳云、

油坊業爲謀生產旺盛 極積收買大豆

【安東】市油坊業、爲謀操作之興奮、刻已積極收買原料大豆、但以運輸上之不便、收買量數爲稀少、其市况最好者每石六元八角、其次爲六元七角、乃至六元云、

奉市滿人製紙業 最近頓呈活況
因中國事變輸入完全杜絕

奉天市滿人側製紙業者、現在約有二十餘家、惟此等殆屬舊式之手工業部類、其主要製品、殆爲毛頭紙、包裝紙及各種帶色 紙類、開最近 營業狀態、因熱河省及興安蒙古等需要增加、因此呈現相當活況、毛頭紙從來均由山東、濟南、天津、青縣等地輸入、惟今次因中國事變關係、輸入完全杜絕、而現在殆 以滿洲 國內製品、應國內需要、因此奉天製紙業、頓呈活潑、城內之滿昌和、同和成、廣發源、大信號、福合義、惠豐源、福盛和、俊記紙房等、斯業者、目下積極的企圖增產、大事操業、惟此等每一日生產數量、平均每一戶約六七 百疋云、（一疋爲百張）

因江水激減 上游艚船

【安東】埠頭進出之艚船、於十一月以來、因鴨江之減水、航運頗感不便、故往來長白、寬甸、安東間之短距離艚般、亦將停頓云、

× × ×

東邊實業銀行 企圖向奉天進展

爲安東滿方有力銀行之東邊實業銀行（資本金二百五十萬圓、先繳半額）、自開辦以來、信用昭著、頗受各界歡迎、最近企圖向奉天進展、於市內設置分行、不久當可實現云、

太平橋保大房身屯 農業經營狀態

【哈爾濱】前經市公署農政科調查農村之金融狀態、已誌本報、嗣由農政科科員總動員並蒙各保甲協力之下、繼續對管內各農村之主要農產物收穫處分、賣却狀態、農器具所有數等加以詳細之調查、目下大體已調查完了、計太平橋保大房身屯全戶數爲五十家、人口二百三十四人、內經營樣式小作十二戶、小作兼雇農十三戶、雇農二十五戶、全戶數之半數爲純粹雇農、無自作農、該屯該地土地全部爲市收買、該屯之農具使用、近年來頗見增加、現在所有數開放犁三、對犁一、小耘犁四、爲主要之大農具、壞耘一、錫犁一、鍘刀一〇三、其他合計一七五、主要農產物收入處分狀態、查該屯內大豆、小麥、粟、高粱等、全屯耕作者八戶、收穫及賣却列表於下、（去年度之實績）

主要農產物收入處分表（耕作戶八戶）（單位＝舊斗）

	收穫量	支出 地租	賣却量	勞銀	自家消費
大豆	四六九	九三	三〇八	三三	三六
小麥	一三〇	一八	九二	一〇	一
粟	三七〇	一〇一	一	一五	二五四
高粱	五〇	一五	一	一〇	二七

輸出約增加二成 輸入增五成四分
十月中 關東州海路貿易
比去年同期

【大連電】十月中關東州海路貿易概況、據州廳庶務科調查如左、即謀炭輸出、因入於需要期、大示增加、又輸入激增原因、乃爲軍需關係及一般雜貨需要增大所致、

輸出 三〇、六二八、七三八圓
輸入 七四、四八三、〇三七圓
合計 一〇五、一一一、七七五
輸入超過 四三、八五四、二九九圓

比較上月如左
輸出 二、四九九、七五四 增 八分七厘
輸入 一四、八九七、〇一八圓 二割五分增

比較去年同月如左
輸出 四、八九九、六二七圓 增一成九分
輸入 二六、三五五、八三三圓 增五成四分八厘

一月以降累計如左
輸出 三九三、二九八、一六四圓
輸入 五四八、二五四、八七七 增五成四分八厘
合計 九二一、五五三、〇四一圓
輸入超過 一五五、〇一六、六三三圓

比較去年同期如左
輸出 二六、六七七 五九七圓 增八分六厘
輸入 三一、三三五、一三七圓 增二成八分四厘

又重要品目及國別如左

輸出重要品（單位千圓）

品目	價額	上月比較增減（一）
大豆	九、六五五(一)	七四九
綿織物	一、九六六	〇
豆餅	一、五一〇	五八三
石炭	一、三六七(一)	四一一
小麥粉	一、二七九	六〇〇
毛及毛絲	一、一〇八(一)	一〇四
其他三五品目	一三、六〇六	二、五九二
合計	三〇、六二九	二、四四〇

輸出出別

國別	價額	上月比較增減（一）
日本內地	二、二五三	二、六五四
中華民國	六、五三三	一、三六七
埃及	四、五四〇(一)	一、九一四
德國	一、三一四	二、六九五
滿洲國	一、三五三(一)	二五三
臺灣	一、一六二	五〇一
荷蘭	一、〇六八	二一四
其他三五箇國	三、七六六	五八五
合計	三〇、六二九	二、四四〇

輸入重要品

品目	價額	比較上月增減（一）
綿織物	七、九九四	二、七四八
建築材料金屬製品	三、六一二(一)	二一〇
發動機發電機及部分品	三、〇三六	四八一
銑及鋼	二、八六八	八〇七
小麥粉	二、二二六	五九九
毛織物	二、〇六八(一)	六六九
鐵道車輛及部分品	二、〇四一	一、〇四七
絹織物	一、六三一	三一一
麻袋	一、六〇四	一六〇
棉花	一、九〇三(一)	一四八
砂糖	一、八五〇	五五九
紙	一、八二八	六九七
原油	一、七三三	一、七三三
藥材及藥品	一、七一六	三一七
自動車及部分品	一、四二四(一)	七〇五
木竹材	一、三〇一(一)	二一八
靴類	一、一〇九	五五五
其他（一一〇品目）	三二、九三九	六、四二一
合計	七四、四九三	一四、九九七

輸入國別

國別	價額	比較上月增減
日本內地	五四、〇四八	六、三八七
北美合衆國	八、三三八	七、五〇三
朝鮮	一、九九七(一)	四一二
香港	一、六三三	七七七
英領印度	一、三六七(一)	四九四
蘭領印度	一、〇五八	四〇七
其他（一八箇國）	六、二二六	六八八
合計	七四、四九三	一四、九九七

行市（十一月二十三日）
各地豆糧

奉天 日站大豆百 午前開行午前下市 大洋

●城內豆糧行

品名	價	品名	價
大豆	一、五五	糜子	一、二五
豆餅	一、六〇	稻子	一、五五
豆油	一、八八	大麥	二、三〇
白小豆	二、〇〇	小麥	一、二〇
紅小豆	一、七〇	高糧	一、四〇
花小豆	一、六五	包米	一、二〇
吉豆	二、二〇	稷米	二、九〇
合豆	一、四五	元米	二、三〇
青豆	一、七〇	小米	二、二五
麻豆	二、二〇	江米	三、七〇
豌豆	二、一〇	粽米	二、四〇
稷子	一、二〇	稻米	三、四〇
谷子	一、一五	糜米	二、二〇
穌子	〇、七〇	秫米	一、七〇
		芝麻	三、六〇

診療科目
內科 外科 產婦科 小兒科 皮膚泌尿科 耳鼻咽喉科 眼科 救治痲醉品 慢性中毒
奉天市
凌雲醫院
隨時入院
院長留日醫師 高凌雲
醫學士 高李秀春
總院大西門裏 電話四三一一四號

△開往天津 ▲濟通丸 十一月廿五日 ▲天津丸 十一月廿六日
△基隆高雄行 ▲山西丸 十一月廿八日 ▲山東丸 十一月 日
△新濱伏木敦賀行 ▲河南丸 十二月廿六日 ▲河南丸 十二月 六日
△開往龍口 ▲[illegible]
一、上海航路上午十一時開船
二、芝罘威海衛清津雄基[illegible]改爲正午 合灣航路下午四時開始改
船票發售處 日本國際觀光局奉天支局 大和旅館出張所 日電三－四六一一
同城內分所 哈爾濱新京各地日本觀光局

大阪商船大連出帆
△開往門司神戶大阪 上午十一時開
▲大連丸 十一月廿四日
▲黑龍丸 十一月廿五日
▲奉天丸 十一月廿六日
▲吉林丸 十一月廿七日
△開往基隆高雄（不載客） 每月三回
△開往天津（不載客） 每回七日
△開往、三、庚、那 ▲貴洲丸 每月十八日
船票發售處 滿鐵沿綫各站及各埠日本國際觀光局
車站連運票（往復票火車票減二成輪船減一成）通用期限兩個月 大連門司神戶間船價往復票價減二成通用期限三個月
△專屬貨物代辦處 各地國際運輸株式會社
大阪商船株式會社 大連支店 奉天事務所

阿波共同汽船大連出帆
△開往仁川 ▲卅六共同丸 月 日
△開往天津 ▲早隆丸 十二月七日
△開往鎮南浦 ▲十八共同丸 十一月廿三日
阿波共同汽船會社 電話二－五〇〇一

招生
△招生額數 約五十名
△學科目 日語、英語、漢文、簿記、數學、珠算、商業、實務、日滿文打字、法制、經濟、一
△卒業年 三年
△教授時間 每一星期三十六點鐘
△開學 陽曆一月中
△學費 每月壹圓五角
△入學資格 初級中學校卒業者並有同等以上學力者自康德五年十七歲至二十五歲以下者
△入學試驗 身驗、漢文、常識、數學、口試、自十二月八號至十一號行之
△報名手續 先開簡章填具報名單交存卒業證書或卒業公函同等學力者只報學歷交存半身二寸像片交納報名費壹圓五角
△報名期 陽曆十二月六號截止
△宿舍 本校無有宿舍學生自覓店住
△注意事項 欲函取簡章者附二分滿洲國郵票爲要
奉天同文商業學校
校址 奉天小西關赤十字病院前

武田牌
伊斯拉文（イスラビン）
內服糖衣片
本劑爲黃色素之內服糖衣片劑、有深遠性之殺菌作用、能直搗淋菌巢穴而滅淋清濁、故如用於淋病、不論急性慢性、俱奏特效。
詳細仿單函索即寄
各大藥房均有經售
株式會社 武田長兵衛商店
總行 日本大阪市東區道修町 支店 奉天市春日町十三番地
病 淋
利尿止痛 清濁滅淋
【主治】急性慢性淋病 淋病性副睪丸炎 淋病性膀胱炎 淋病性關節炎 淋病性腱鞘炎 婦人淋病
【包裝】十片 二五片 一〇〇片 五〇〇片
87—608(O)

光陸 CAPITOL THEATRE
奉天城內中街 電話(四)三六三三
今日開演
天一公司出品
夫妻之間
陳玉梅 孫敏 陳一棠 主演

東安電影院 電話2.3542
今日開演 武俠鉅片
第二集 火燒青龍寺
夏佩珍主演
注意。。本院特由京重資聘來
大天一魔術團
明日起在每場電影後全班卅餘人登台表演
奇中又奇！包羅萬項、無奇不有！

北市場二十六緯路
雲閣電影院 電話(二)二一二一
●今日兩大貢獻●
演期 十一月廿一日 廿二日 廿三日 廿四日
非常香艷 非常冒險 非常驚駭 非常熱鬧
全部有聲武俠愛情巨片
格鬭…一陣槍聲…… 撕殺…衝破了宇宙乾坤 肉搏…一片殺聲…… 衝鋒…震動了四方鬼神
鐵血漢
同時放演 清代四大名案之一【二集】
楊乃武與小白菜
艷情聯集巨片
主演 陳玉梅 孫敏
時間 普通日午後一點半開至晚十一點止 假日午前十點半開至晚十一點止
價目 樓上…三角 樓下…兩角 軍警…學生 幼童…半價

天光電影院
●今天開映●
長光影片公司出品鉅片
賀志剛 華宛芳【主演】
邊海情潮
請注意 輕身術在本團將武登台表演
時間 每日循環開映"午後一時至十時半止"假日"午前十一時半加映壹場"
價目 樓上壹角五分 樓下壹角 軍警半價

小孩專門的傷風解熱藥

歐音

傷風眞可怕

傷風是萬病的起原

○小孩發熱、尤不可粗心、倘誤調理、危險萬分、給吃安全「歐音」速治最妙。

○小孩勿給大人的解熱劑、須以小孩專用的解熱藥「歐音」其味適口、小孩樂用、吃後解熱彷彿潮落、即可解脫危態

主治功能　小孩的傷風、發熱、流行性感冒、麻疹、肺炎、百日咳及其他一般熱症奏效神速

藥價　金二毛、金三毛、金五毛、金一元

總發行處　大阪　丹平商會藥房
代售處　大連哈爾濱　日本賣藥會社
同　奉天　井上誠昌堂
同　同　佐藤廣濟堂
同　新京　新京藥品會社
同　圖們　新井藥房

其他各埠大藥房均有出售

雙美牌司保命

培元固本　補体壯陽

本品分藥片內服液注射液三種對於男性之一切衰弱症象奏效如神

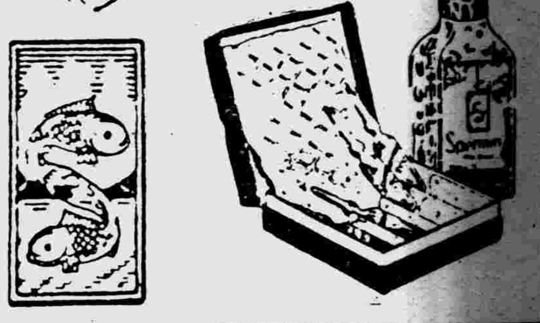

雙妹老牌

雙妹老牌 雪花膏

常用双妹老牌雪花膏茉莉霜搽面。有化媸為研之特效。氣味芬芳。能使容顏姣艷。閨閣名媛。交際明星。十九愛用。視為日常必不可或缺之化粧品也。

茉莉霜

雙妹老牌 美髮霜

此霜潔滑不膩。芬芳馥郁。確為理髮之佳品也。

廣生行有限公司出品

雙層化積膏

適應症

筋骨疼痛　四肢麻木　腰腿背痛　風寒濕氣
胃脘腹痛　五積六聚　多年痞塊　腎寒痲氣
婦女血痺　經血不調　血積白帶　久不孕育

補腎強精　特製至寶三腎丸

世風不古人欲橫流少年之患腎虧遺精者幾成爲普通病症不知精爲人生命脈身體之衰健壽數之修短繫焉試見有精神頹唐志昏沈少年辦事無進取之心臨事無解決力子陽痿不舉添精固髓壯年後天不足或房慾過度健忘四肢麻木腎冷精寒腎虧濕腰膝酸痛勞傷咳嗽虛壯筋骨充血脈補益氣陰黑髮烏髮壯陽種子每日之力考其原因皆由腎虧損所傷過度所致七丸專能益精壯陽精枯竭病頭眩眼黑夢遺滑精少年斲傷慕美單思虛極耳鳴腦頭痛臟仁散入此藥專能益精補腎養血滋陰大補虛勞老人陰陽二次每服二錢淡鹽湯送下每盒參元

奉天　鐘樓南德潤堂藥局發行

隆冬嚴寒——是肺病痰喘咳嗽的節令

隴西氏理肺丸　確爲痲症治法

主治症狀

隴西氏理肺丸、爲肺病專門藥、凡屬一切咳嗽、痰血喘急、冬夏咸宜、男女皆可服用、更可爲呼吸器病預防濟、肺勞痰喘是老年人最可怕的重病、多令尤劇、感冒就是咳嗽痰喘的導火線、也就是肺病痰喘的大原因、無論新久輕重、

肺病咳嗽、經冬咳嗽、胃虛咳嗽、積年咳嗽、咳嗽吐血、痰中帶血、咳嗽吐沫、咳嗽短氣、吐痰腥臭、咳嗽痰喘急、感冒咳嗽、節令咳嗽

定價小盒國幣二元、大盒國幣四元、本丸爲本堂漢醫、李慶陽炳暘先生發明益發明『小兒疳病藥』李氏小兒疳藥』『胃腸藥』紅色透福』『小兒咳嗽藥』隴西氏清肺散』『婦女專門藥』隴西氏經帶胎產丸』備有詳細說明、函索附郵票四分即寄、外埠郵費加郵二角、

奉天大西邊門外　鴻育堂蓯茸藥店啟　電話二三三五一號

唯一痔藥

化痔士龍散　化痔膏

奉天大西邊門外南經二路西十六號　張三多堂

函索痔圖說明附郵票四分即寄

請看久患痔漏新愈　感謝先生妙葯神功

啓者敝人劉濟莊久患痔漏瘡症初起大便乾燥糞中帶血常覺癢痛因不誤工作未加注意繼而由肛門內生出疙疸內裡長管如勞碌上火必腫身閑無事即消尤其腫時便血如注疼痛已極幾經調治無效後肛門左邊又腫起小包痛如火燒數日其包潰破膿血流出痛口自封不久又破每年必犯十幾次屢治屢犯不料今春犯病更重肛門腫脹破裂不堪流出膿水腥臭難聞日夜呻吟痛苦難言幸肆千方百藥劉君劃擦治不但無效反到加劇乃於束手無策之際幸經友人介紹在劉東郊先生處購服珍貴補漏丸果然靈驗無比只二十餘日完全治愈平復如初因感激先生大德無以報答謹將患病情形登諸報端一則聲明良藥功效神速藉表謝忱一則介紹同病諸君及早購治免除痛苦珍貴補漏丸專治二十四種痔漏瘡症藥價每料十四付國幣九元郵費二角外埠購藥問病去信附郵票四分即答劉先生寓奉天大西關利昇東胡同成平里三條六號

感謝人　奉天鐵行　鳴下鐵工廠劉濟莊啟

如何吸煙消遣

君如以吸煙爲消遣則所吸者不論是水旱煙紙煙或雪茄務宜注意吸入之烟不至引起咽喉口腔等處涎膜乾燥或疼痛等患韋康士吸入止咳片最能防免此等不良影響而使君眞能享受吸煙樂趣此藥片含在口中緩緩溶化即揮化一種芬芳爽適而具有偉大治療之氣體及藥精潤涎喉口腔之涎膜止激刺消炎腫便痛處告痊韋康士吸入止咳片裝璜小巧極易與煙盒一同置入衣袋吸煙者固以爲便即不吸煙之人苟患咳嗽喉痛氣喘傷風氣管支炎用之亦一樣有益　各藥房皆有出售或逕向上海江西路四五一號韋康士醫生藥局函購一切信件可由奉天和記洋行轉上海韋康士醫生藥局

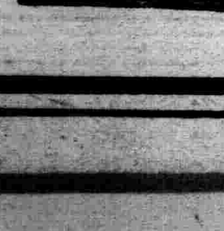

淋濁聖藥

▲梅毒是好治？淋濁實難療!!!

只是這巧拿淋　爲空前絕後新發明　百醫百效萬試萬靈　因內中有三大之聖葯
（一）即純檀香油精 Santal　（二）沙斐兒 Salol
（三）梅天靈藍 Methylone Blue 此三種藥品均爲利尿消毒　又合以殺菌滅淋　高貴藥品　製造成丸
爲各國醫士臨床用藥皆稱爲最新最妙良方也

△主治!!!

急慢性白濁　便尿不清　尿中混血　尿道閉塞　膀胱發炎　睾丸腫炎　疚濁重症　請購試之定能應驗如神　一瓶除根　永不再犯

△總發行濱江省泰華西藥商行▽

▶本埠各大中西藥店以及各省各縣藥房均有出售◀

武田牌

阿脾精 藥片

各大藥房均有經售

健胃 理腸 消化 導便

主治　食慾不振　消化不良　疲乏　營養失調　發育不良　虛弱　腸加答兒　乳兒綠便　便秘

（包裝）100片　300片　1000片

一日三次每次兩片

詳細說明書　函索即寄

株式會社　武田長兵衛商店

總行　日本大阪市東區道修町
支店　奉天市春日町十三番地

87—970(0)

盛京時報
明治卅九年十月廿四日 大同元年七月二十六日 第三種郵便物認可
發行所 盛京時報社 奉天開田町九番地
發行人 染谷保藏 編輯人 菊池貞二 印刷人 東光明
十一月廿四日
號外

本號外不再誌本紙、第二面有重要記事請讀者注意是荷

對海關、郵政接收要求
英方不敢反對
英外務省認識現實事態
美官方澈底堅持沈默未登表意見

【倫敦廿二日電】日本在上海共同、法蘭西兩租界要求海關及郵政權之接收之報道、廿二日於議會成爲議題、然關于英國政府之態度、哈瓦斯通信社倫敦支局、爲倫敦外交界之觀測報道如左、

英國外務當局、決定英國側之態度以前、擬首先認識兩租界當局出以如何態度、然爲外務當局認識上海現實之事態、陷於關係各國無有容納對日抗議之餘地、就中對日側主張之在租界內華避難民之政治的活動、現無論議之點、假使日本側要求、由法律的雖可論議、然不敢反對日本主張云云、

【華盛頓廿二日電】對日本向共同租界要求接收關稅、郵政之報道、國務省謂未接公報、堅持沈默、保持靜觀的態度、

事變下之議會在即 各省趕緊準備
對應時局法案予優先權

【東京廿三日電】第七十三次議會召集現迫於眉睫、各省現趕緊準備提出議會之諸法案、然今次議會、爲事變下之最初議會、並遭遇舉國一致長期對戰之一大決意而料理事件之重大時局、各省提出之法律案、即應時局者爲優先的考慮、即對企劃院案中之國家總動員法案、遞傳省所管之電力國家管理案、內務省所管之國民健康保險法案等、期該案通過成立、

海軍機空襲南京 擊墜敵機三架

【上海廿三日電】艦隊報道部午前十一時發表、海軍航空部隊、廿二日空襲南京、與敵戰鬪機六架空中戰鬪、擊墜三架、又對陸軍前面之敵兵、加以反覆澈底的轟炸、

華軍積極防衛南京

【上海廿三日電】據中國方面消息、國民政府、最近自蘇聯購入之飛機、總計五十架、其中除十架爲轟炸機外、餘係戰鬥機、驅逐機、並有蘇聯飛行士十一人、亦已抵京、參加作戰云云、軍事當局復豪語曰以此新銳機、與南京防空司令黃鎭球指揮之高射砲二百門、高射機關槍七百架、以當首都最後之防衛、

閑院伏見兩宮殿下 御招待高級幕僚

【東京廿三日電】閑院伏見兩幕僚長宮殿下、廿三日正午、在九段偕行社、御招待大本營陸海軍部高級幕僚全體、共進午餐、

新嘗祭御儀 日皇御親祭

【東京廿三日電】廿三日正値友邦新嘗祭佳日、宮中此日自午後五時起、在神嘉殿、由天皇陛下御親祭、對皇神御親供、又供新穀、御儀直廿四日晨、嚴肅御執行、又此日伊勢神宮、以宮掌典爲勅使奉幣云、

周恩來抵晉

【上海廿二日電】自事變發生以來、在南京暗躍之中國共產黨領袖周恩來、約十日以前由寧出發、關於周之行踪、頗有多大疑問、然據確測、周恩來在山西省西北部第八路軍司令部內、

大汽上海航路 自六日起開始

【上海廿三日電】因上海附近之治安回復、外國航路漸次復舊、今次自事變以來中止之大連汽船上海大連航路、預定下月六日之大連丸起開始、聞該會社以該船、每月續行五次航海云、

化爲「死都」之南京 蔣夫婦巡視市內

【紐約廿二日電】據南京來電、抗日牙城南京、將被日軍攻略、此已僅爲時日問題、因此政府各部、已遷往內地、一般市民、百分之九十五、業已脫離南京、因而誇爲殷盛之首都南京、今已竟化爲"死之都會"、據廿二日由寧合衆社來電云、蔣介石利用日空軍空襲之間隔、偕同婦妻宋美齡、驅車巡視市內、激勵警備軍隊及殘留市民、惟另據來電、防南京之華軍來援及軍械彈藥等、逐漸減少云、

蘇聯對華援助 誇大宣傳

【天津廿三日電】最近嘗於[illegible]廳上之蘇聯爲華供給軍用飛機、然該報道、殊者且陸軍機長區空襲西安、作戰該地機場及格納庫、脅威赤色國際路線、故蘇聯周章狼狽、蘇聯爲應急措置、向該地空輸數架、一般將該事誇大宣傳、即在國民政府內之共產黨所表示一般、蘇聯對華援助、出於政略的意圖之抽象的、具體的之如軍火供給者、決無顯著者云、

投私財一萬圓 醫療華北窮民

【東京廿三日電】此間一醫學博士、近投其私財一萬圓、伸醫療手於華北、將爲華北開發之一助、不日率領篤志看護婦十九名、即遠赴嚴寒之華北矣、伊爲誰、京橋區西銀座八軍醫中尉醫學博士協田政孝氏(四九)是也、緣氏之發此慈心、乃因最近聆諸友人從軍牧師之言、知華北居民渴待醫療、不禁引起決意、立即結成救護班、是項計畫、曩曾呈請軍事當局、二十二日業得許可、故將於二十六日夜、自東京啓程、十二月四日、乘『長城丸』自神戶出發、一行二十名踏上征途云、

蘇駐華大使易人 斯氏與鮑氏對立

【莫斯科廿二日電】蘇維埃聯邦中央執行委員會、突然發表罷免現任駐華大使鮑格莫洛夫氏、其後任已任命歐萊路斯基氏、更迭理由、雖未發表、但鮑哥莫洛夫大使、於十月上旬、爲商討對華援助事宜、曾急遽乘飛機歸國、莫斯科、則消息杳然、最近關於鮑氏環境、則有種種風傳、最奇怪者即蘇聯報紙、關於大使歸國、隻字未載、而中國駐蘇大使館、對鮑格莫洛夫大使之動靜、亦全然不知、據消息靈通人士之見解、謂鮑哥莫洛夫大使所懷之對華積極策、不容於斯達林氏、最近鮑大使所處立場極爲困難、故此次之突然更迭、亦足見彼在此期間之一切情形矣、聞新任大使歐萊路斯基氏似已就赴任之途、赴華履新、

雷賓少將亦被罷免?

【莫斯科二十二日電】蘇聯罷免駐華大使鮑哥莫洛夫、殊與莫斯科外交界以非常之衝動、相傳在鮑哥莫洛夫大使罷免同時、南京大使館附武官雷賓少將、亦將受同樣運命、蓋牛沈沒共姿縱、實橫掠一抹哀愁、雷賓少將與鮑哥莫洛夫大使、前後遄返莫斯科、向本國政府報告、關於日華紛爭前途、觀測可於相當長期阻止日本軍進攻、但其後情勢、全與觀測相反、因此、該少將最近陷於非常窮境、

什麼是人民戰線

（續）

以上是在共產國際第七回大會席上所採用的人民戰線的具體的戰術、由此可知人民戰線多可怕的、以擾亂世界、使世界革命的東西呢！

…(三)…

人民戰線是以世界革命爲目標的、最巧妙而最險的共產國際的新戰術、已如上面所述、爲前年第七回大會席上、決定這新戰術的時候、共產國際就向各國共產黨發出指令、使之努力結成人民戰線、標榜反共產主義的德、意、日等國、對於人民戰線都加以斷然的反擊、但與蘇聯接近的法、西班牙遂遭受了這種新戰術的禍害、舉國上下陷於極端的混亂、按蘇聯以和平爲理由、以締商條約、不侵犯條約、相互扶助條約及其他種種的手段而求他國的接近的原因、就是想促進共國內的共產國際活動、和蘇聯訂結親善關係的國家、無不蒙受共產黨的禍害的、西班牙、法蘭西尤其飽受慘濟的經驗、雖說是自己踏進共產國際的陷穽裏去的自束自縛的結果、但想到西班牙民衆、犧牲了幾百萬的生靈、備嘗塗炭之苦的時候、不禁哀心的同情、在西班牙卡達洛尼亞地方、就是西班牙共產黨員也極爲憤慨、但是憤慨已經過於晚了、赤色恐怖政治、在斯科派遣的閑□比、武的指導下而施行、蘇聯共產黨掌握了全國家機關的支配權、西班牙民衆、只做了蘇聯共產黨員的奴隷而呻吟、

但是誰有了這個現實的而且苦楚的經驗、然而竟使我們中國、也受着人民戰線的魔手而蹂躪、共產國際、使中國共產黨、在抗日戰的名目下、而推進人民戰線的戰術、中蘇外交的接近、智識階級的獲得、言論機關的收買、英美的反日離間策、猶太人的利用、共他想得到做得到的一切手段、都搜集考研起來、使之結成抗日（人民）戰線、現時一切在中國抗日運動、不問其有意識的或無意識的、都照着共產國際的人民戰線的戰術而行、共將得如何的結果、不問也就可以明瞭的了、

綜觀最近各方面的情勢、因中國全面戰敗的結果、已在南京政府部內與地方中央軍閥之間、發生了分裂和內訌、候着這個機會的共產黨、現正企圖奪取南京、還是不難於看出的、

如果中國不幸竟被人民戰線成功、則蔣介石一派以及名震全國的親蘇派軍閥、甚至狂奔於抗日戰線的左翼分子、將被共產黨儘量利用了之後、恰如現時西班牙所演、被共產黨倒戈而成爲犧牲品吧！他們國民黨的首領、軍閥以及左翼流氓等、雖受了怎樣的結果、而還是他們自掘的墳墓、理所當然的、所苦惱的是我們人民大衆啊！我們非斷然的打倒人民戰線不可、人民戰線是人民的敵、現在若不把人民戰線加以粉碎、則四萬萬中華民族、將永遠淪爲蘇聯共產黨的奴隷啊！（完）

防共協定祝賀會 昨日盛大舉行

【東京廿二日電】近衛首相主辦之祝賀日德意兩國締結防共協定、招待駐日德意兩國大使之午餐會、廿二日午後零時半、在首相官邸舉行、主賓爲德大使館德意爾克森大使、[illegible]參事官、奧特武官等七名、[illegible]、陪賓者宇垣大將等各參議、[illegible]兩院議長、前外相有田八郎、潮惠之輔、林頼三郎、日德協會長山本悌三郎、日意協會副會長姉崎正治博士、共進午餐後、由近衛首相致辭、略謂今後三國[illegible]、以貢獻世界和平、德意各國大使均述謝辭、午後二時散會、

日德防共協定成立一周年祝賀式典

【東京廿三日電】本月廿五日、正値日德防共協定成立滿一週年、友邦爲紀念此日計、定廿五日午後二時半起、在小石川區後樂園、盛大舉行日德意防共協定紀念國民大會、是日除近衛首相外、尚有各國大臣及德爾克森駐日德大使、阿烏利齊駐日意大使及阮駐日滿洲國大使等全體出席、又軍部、財界、政界等各方面有力者全員出席、集合旅京濟德意兩國民、日德意及滿洲國各國民、謀緊密提攜、又此日擬行祝賀飛行云、聞是日由陸軍戶山學校軍樂隊、海軍軍樂隊演奏中開會、首由有馬海軍大將致防共協定成立祝賀之辭、後由近衛首相致祝辭、滿洲國大使亦繼致祝辭、三唱萬歲、閉會後、定午五時起、舉行祝賀提燈大行進、又此日舉行日德交驩放送、午後八時半、首由德國側高貝爾宣傳相講演、駐德大使館昌谷一等書記官講譯放送、最後放送日本國歌『君代』、午後八時四十分起、由日方放送、首先吹奏德國國歌、由永井遞相致祝辭、後譯放送云、

彈壓反斯達林派 蘇聯總選舉激化

【天津二十二日電】蘇聯國內根據新憲法之最高委員會總選舉、以十二月十五日爲期、全國一齊實施、總選舉結果、實足具體表現蘇聯今後動向、以批判斯達林政權之重輕也、是以列國目光、無不灼集視於茲、最近據某方所得消息、一千餘名候補者中、獨裁王斯達林派、佔去百分之九十九、此恰現出民選即官選之離奇現象、他方、斯達林所推薦之立候補者、十分驚人、全國達六百餘名之多、最近莫斯科斯達林區已正式發表此旨、蓋斯達林區民、以之爲國民最大榮譽熱狂謳歌斯達林、選舉運動、漸呈白熱化、一方反斯達林派檢舉彈壓結果、一流人物、大

於日閣議 永井遞相報告

【東京廿二日電】廿二日提早開會之閣議、午後二時半開會、首由永井遞相報告謂、臨時電力調查會、總會開五回、小委員會百八回開會、慎重審議結果、大部對小委員會之多數案電力國家管理案、表明贊成、卅五名委員中、直接對遞信大臣以書或經政務次官、遞信次官、參與官等、表明贊意者達廿五名等旨、說明電力家官理案大綱、要求各閣僚諒解、各閣僚並無異議承認該案、更由遞相報告、尊重該調查會意向、作成應在下次議會所提出之原案、近將附議於閣議等旨、午後三時散會云、

對英國民大會 發表對英宣言

【東京二十二日電】反英今次事變、以財界政界有志人士結成之對英同志會、二十二日正午、主辦第一次對英國民大會、在日比谷公會堂開會、政友會代議士山本悌次郎氏、代表主辦者側、有所致辭、繼而委員方面、前駐德大使本田熊太郎氏、貴族院[illegible]一氏、[illegible]陸軍中將、代議士[illegible]氏、[illegible]員宮田光雄氏等、相繼演說、[illegible]英國與日本[illegible]立、[illegible]今竟一旦捐棄[illegible]、援助南京政府[illegible]云云、最後、議決「一掃已往數十年親英主義」等四條對英宣言、三呼天皇陛下萬歲後、於四時半大會閉幕、

駐日波使訪廣田 協議重要問題

【東京廿二日電】駐日波蘭大使羅梅爾氏、廿二日午前十一時四十分、赴外務省訪見廣田外相、關於日波兩國間極東問題、舉行懇談、午後零時十五分辭去、波蘭爲講蘇聯對策起見、最近頗對極東問題表示積極的態度、故會談內容、相當注目云、

淺野少將陣歿

【東京廿二日電】出征華北之陸軍少將淺野嘉一氏、十一月十四日在塘沽患病、決定爲腸窒扶斯、入天津陸軍病院治療中、然併發急性腎臟炎、十四日午後陣歿、享年五十三歲、【又電】廿二日午前十一時陸軍省發表、陸軍少將淺野嘉一氏、自十月以來、在華北塘沽勤務中、十一月十四日逝世、並於是日被任爲陸軍中將、敍從四位、

青島之市民 戰戰兢兢

【天津廿一日電】廿日抵津之日人宇野某、十七日由滬乘英輪入青島港、與同行之新聞記者在青島登陸、關於該方面之狀況、略談如左、十七日寄港青島、登陸視察、然市街完全衰微、商賈一部開市、然行人頗少、在青島砲台附近、向灣內構築塹壕、市民戰戰兢兢、是否日軍攻擊、反日空氣、依然充滿、華軍盛傳華兵勝利、直至最近、判明眞相、不信華軍宣傳、在青島港碇泊美艦一隻、他國軍艦不見、

舊東北軍叛亂 悉遭槍斃

【紐約廿日電】據美聯通訊社南京支局、由外國武官所得情報、舊東北軍將兵五百名、月之十七日在蘇州、突如叛亂、乃告失敗、全體被中央軍處以槍殺、

殘敵襲擊磁縣 被日軍反擊潰走

【磁縣二十一日電】十四日拂曉、中央軍第二師軍隊約六百人、襲擊磁縣、該縣警備中兵士約〇〇名、當即奮戰、尚得無恙、同日下午十時許、復有敵六百人、自飛行場西北落前來一齊射擊、其中一百九十者、以[illegible]、[illegible]追近左翼、敵軍八擧、向揮至十五米左右、此時、右翼高地亦有敵關槍兩架、往射前來、因爲先須奪回右翼高地、遂以白島波上等兵(群馬縣)爲分隊長、與金子光祐、新井幸義、鹿野建一、清水雅次郎(以上皆群馬縣人)等五名、奉[illegible]木〇〇隊長之命、持槍揮刀、闖入敵陣、勢與群敵、猛攻敵陣背後、由敵不意、敵遂棄死尸五六十具、向東南方[illegible]潰逃、是役、金子、新井兩氏陣歿、新島、鹿野、清水三氏亦負重傷、而總指揮官小杉少尉前於九月十八日澤邊店戰役中負傷、本月七日、力疾退院、勇赴戰鬪、果敢力鬥、左臉、左肩、右肩、右腕、胸部五處、慘受敵彈、于負瀕死之重傷、

爲慶祝蘇州陷落 籌開國民大會

【安東】協和會安東都市本部、茲因皇軍之華南戰線、節節勝利、蘇州城已於二十日完全佔領、皇軍步武堂堂、開入蘇州城、本市爲慶祝戰捷、藉慰皇軍戰士勞悴、聊表謝忱見、該部遂擬行蘇州陷落慶祝國民大會、刻在預備中、不日即擧行云、

設立集團採木組合

【三江】我滿洲建國以來、百廢俱興、猛事建設、木材棟梁、遂爲大宗必需之品、而三江省、各種建設、又廣於他省、各項木材、每感缺乏、省內方正、通河、縣、素稱樹海云、良材優料、取之不竭、徒困治安之不良、棄材於地、且影響土木興修、茲經當局之檢討、由日滿當局之贊助、於方正縣小羅勒密鎭、設立集團採伐組合、資本金爲九十萬元、先撥民百戶、各備置武器、組合長爲高橋氏、副長爲稻村氏、常理事爲澤田氏、外有理事十餘人、定於一年內、採伐紅松十萬根云、

勸售新青年月刊

【台安】前有錦州省[illegible]青年一行五人、赴[illegible]來縣成立台安新青年分社、[illegible]本縣、茲該分社[illegible]州總社、發行新青年月刊[illegible]本、該社長王靜齋氏、同[illegible]數人、親赴各區、向各[illegible]王道、及新青年與國家之[illegible]必須購讀青年月刊、方能[illegible]相符該月刊每本二角、每年四元八角、本縣雖屬水災不收之年、而一般青年慕王道之樂、購買青年書者、甚稱踴躍云、

考試助理會計

【海城】縣公署、爲以各村助理會計各員、現有缺額、茲訂於十一月二十三日、舉行考試、現已通飭各街村公所、爲以此次考試、准予各街村現職僱員、儘量參加、令仰各街村轉知僱員、有欲參加考試者、急速携帶履歷像片、及村長証明書、來署報名、限於考期前一日午前十時報名截止、茲將其考試注意事項列下、

一、考試日期、十一月二十三日、午前十時、

一、考試地點、海城縣公署會議室、

一、老試科目、論文算術口試身體檢查、

一、報名地點、海城縣公署內務局行政股、

輕視車牌嚴查徵納

【龍王廟】日前縣公署派員[illegible]放車牌、來邑訂放、該車牌之類列爲二套、三套等、但二套者納稅兩元、三套四套者均四元納稅、農民爲省錢計、訂兩套者占多、待放牌期過、均不照牌爲事、違作者何多、邑財務局近日查覺數、每日均有三五起、均以二套車牌爲名云、

新時憲書已頒到

【西安】縣公署奉到奉天省公署教育廳令開、使人民知滿洲國明晰準確之時節、以及各種氣候起見、特別發民生部製印之時憲書一百二十本等因、縣當局奉令後、將新憲書令發所屬各機關、各學校各警署一律遵用云、

于大臣蒞佳動靜

【三江】新京治安部大臣于芷山上將閣下、來佳檢閱軍民等政、已誌前報、茲於月之十一日搭圖佳專車抵佳、同來者有橫山顧問、入江上校、孫上校、磯部副官、武田上尉、四軍趙參謀長、趙參謀等十餘員、至站出迎者、有松井和田兩部隊長、朱司令官、松田次長、海村廳長、謝廳長、李縣長等百餘人、離站後、下榻伊勢屋旅館、午後七時、在地區司令部會議廳、由國軍將校以上、三江省公署科長以上、舉行伺候式、又聽取朱司令官、現狀報告、次日巡視司令部內部、三江省公署各科各廳、復往省長公廳、聽取海村警務廳長、全省治安概況報告、午後巡視滿軍陸軍病院、訪問友方陸軍病院、午後五時、假協和飯店、招宴日滿各機關要人、賓主多至五十餘人、杯盤交錯、極極一時、第三日巡視警察廳、樺川縣警務局、山砲連、國軍廿四團、正午十二時、于大臣趨車省署、於門前廣場、分別訓示全市軍政警學將校全體、省署全員、於午後三時、受多數日滿官商要人、恭送之下、仍搭圖佳專車、離佳赴牡丹江、轉道回京云、

古月及花生缺貨

【安東】市雜貨商所銷售之古月花生、自中國事變以來、輸入即日漸減少、因之市況昂騰、從前古月(百斤)四元、現增至八元、花生每百斤七元、現在增至十五元、且現缺貨之模樣云、

地檢廳招領贓物

【營口】地方檢察廳前曾受理王寶堵侵佔物品事件、業經提起訴處分在案、惟有(第四五號)扣押物赤錢包一箇、幾經催取、迄未來廳具領、合依所訴法第四四三條之規定、自公佈日起、六箇月以內、該所有人若再不請求發還、當即認爲拋棄權利、將其所有物則依法歸屬於國庫云、

結冰期迫停止航行

【營口】航政局會以時屆冬令、結冰期迫、停止航行、會將遼河內航路標識浮燈浮標等完全撤去、港內燈台船牛莊號、約在十二月上旬尚可撤去、及其港內該局之淺渫船營福號、在此結冰期迫前、即將停止作業、預期於本月末、亦即將開往大連云、

四匪棒擊八旬媼

【大連】市外海猫屯管內大鹽屯三十四番戶居民金世仁處、十日午前二時頃、忽有强盜四人、由其前門闖入室內、家人等因入睡鄉、不及逃脫、致被堵於床內、四匪各持木棒、大展匪威、强迫立時現款、否則老幼立死於棒下等語、時有年近八十三歲老媼、就寢內室聞室外匪聲甚急、自以爲暮年不怕死、由內室披衣而出、與之求情、告以家無現金等情、奈惡匪不重人道、竟予老媼以當頭棒、老媼頭破血流、立即倒斃匪前、是時二匪開箱倒櫃、搜去金票十圓而去、金於匪去後、急報當官、一方送老母於病院、生死未決云、

岡田顧問榮轉祖國

【三江】三江地區警備司令部顧問部首席顧問岡田少佐、於康德三年任職、治軍參政、爲衆稱贊、茲奉友邦陸軍省命令、榮轉本國內地水戶〇〇部隊要職、連日忙辦交代、並赴各機關辭行、當地新知舊雨、於九日設席協和飯店、爲氏餞行、於十一日搭專用飛機、離佳回國、事先木村大佐、野津中佐、齋藤少佐、朱司令官、林參事官、川瀨參事官、日民會代表、田中領事、劉商會長、張蘊會長等五十餘人、多到飛機場恭送云、

濟南比較的平穩 仍保護日人財產

【平原廿日電】最近由濟南方面歸來之本地某華人情報、受日軍猛進、退卻黃河南岸之山東軍及廿九軍一部、在濼口鎭構築極堅固之塹壕、謀阻日軍前進、然濟南市街、比較的平穩、日人僑民財產、仍由韓復榘之手、嚴重監視云、

拆街樓以利交通

【寬甸】本縣關於應興應革事宜、無不極力進行、是以地面日見繁盛、現以城內之過街樓、正當街市之中心、有礙交

模範小學主事易人

【延吉】延吉縣立模範小學校主事杉原氏、日前榮升新京某職、遣缺由松本氏擔任、該氏已於昨到校正式任事云、

治廢佳期僅餘一週

對此光輝歷史紀念日

全國一體慶祝

各省市縣均開國民慶福祝賀宴

並舉辦種種紀念行事盛大宣傳

【新京專電】五族待望之光榮治廢日十二月一日、屈指計之、僅餘一週矣、承友邦日本努力而實行之治廢、益足以表現滿洲國爲純然獨立國家、脫其羈絆、勇往邁進、昭示於中外各國、是盟邦對我之厚誼、可謂無微不至、我國爲略申謝忱起見、前曾派遣張國務總理大臣赴日、並派遣國民使節歷訪日本朝野、以示答謝、茲更定於治廢當日、全國各地一致舉行此劃期的第二建國事業、即協和會、各省、縣公署、及各市、以共同主辦爲使此光輝之歷史的紀念日有意義起見、除全滿各地滿日官民渾然一體開國民慶福祝賀宴外、而講演會、座談會、映畫會等、目下亦正準備中、此外、爲使國民各階級洞徹認識此一大偉業、對一般宣傳、由弘報處分配宣傳畫五萬張、並由郵政總局發行明信片萬張、紀念郵票六種、各郵局以是日、關於郵件、且加蓋紀念郵戳云、

電業天野係長榮轉新京

由奉天電業支店[illegible]天野係長[illegible]、昨日[illegible]、其後任由哈爾濱支店[illegible]井榮三氏[illegible]任云、

自衞團開始訓練

【延吉】龍井警察署、依例年規程、由二十日起、至二十四日止之五日間、對管內慶和平安、樺尖子各保、一律施自衞團訓練、受練者限十八歲以上四十歲以下、目標爲精神訓練、例如每朝國旗揭揚之方式傾注國家觀念之涵養方針、慶和保自衞團由平田指導官、全巡官担任敎習、平安保由東盛湧分駐所担任、樺尖子保由樺尖子分駐所担任實施云、

撤廢治外法權和滿洲國的行政 （中）

國務院總務廳事務官 [illegible] 善 者

又有[illegible]一條、友邦極力[illegible]、[illegible]了、可是兩國政府在餘定議定書之當時、或者以前已經有了暗示、默默中已約定在最短期間內撤廢治外法權的預約了、所以在康德二年八月六日日本政府閣議席上已經決定了大體方針、是拿之『順應滿洲國之制度及施設之整備並且考慮以使在滿日本人生活不發生急劇變[illegible]行政制度等、均大功改善刷新、滿洲國既獨爲了撤廢治外法權、在過去的四年以內、共用了一千五百六十萬圓的預算、其他不在事屬預算以內的、更不可計算了、因此所以在去年六月和日本政府締結了撤廢治外法權一部分的條約、一方許可日本人在滿洲國[illegible]滿鐵附屬地行政權、也一同移讓與滿洲國了、日本政府將在明治二十八年、依日清條約並明治三十九年的包茲馬斯條約所得到的權利、和由俄國所繼承共有三十餘件之多的、享有四十年來的權利、只爲我們滿洲國的健全穩固使我們保持着獨立國家的[illegible]待遇、倘要民族間不能平等受差別待遇的時候欲求民族作鞏固的團結、焉得能够呢、所以此次治外法權的撤廢、也就是愈行鞏固民族的團結、第二、再放寬了眼界、站在東亞的立場上來想、自從一八四四年以來、經過八九十年之久、歐美勢力侵入東洋的第一步、就拿[illegible]上日本國民已得以在滿洲作充分的活動發展、並且滿洲國也正在期待日本的知識、技術、全力來開發一資源、所以若有治外法權的存在、不但不足以保護利權、而反受其束縛阻碍日本人的活動、第四因爲有治外法權的存在、很容易被不良[illegible]第五、處在今日之下之國際政局、日本民如再執治外法權依然和滿洲人立在遊離地位、不肯接近、決非個人的利益、亦絕對不是國家的利益、勿和滿洲國人站在公平平等地位、共其甘苦、一其心德、打破隔膜、以群策群力、以克服時局、乃是當今的急務、

[illegible]資格及年齡、在十八歲以上、三十五歲以下、中等學校以上之卒業、及有同等以上程度者、身體强壯、思想穩健、夙願執意縣政之男子、一、應募手續應取得所管警察署長之身元證明書一份、並自書履歷書二份提交于總務科庶務股、一、應募期限、十一月二十五日止、一、試驗日期、十一月二十六日午前十時、一、試驗場所、縣公署會議室、一、試驗科目筆記、口頭試驗、一、採用決定通知、十一月末日、

完成使命之張總理

昨日過奉歸京

對日本朝野絕大好意述衷心感謝之語

在點綴滿日國交史上輝煌一頁之撤廢治外法權實施之前、爲代表滿洲國向日本朝野表示感謝之意赴日中之張國務總理、於歸京途次、在盛澤特務機關長、森岡總領事、葆省長、金市長等在奉日滿官民盛大歡迎送中、廿三日午後二時四十二分、已乘『亞細亞』號快車過奉、總理雖經長途旅行、毫無疲勞之色、對於蒙日本皇室及朝野絕大好意、述衷心感謝之語云、（寫眞即過奉回京在『亞細亞』車中之張總理大臣）

當晚六時廿分

安抵新京

【新京專電】自建國以至治廢、盟邦日本對於育成滿洲國、不惜盡萬全努力與厚誼、張總理大臣爲表示國民深甚謝意起見、曾代表滿洲國渡日、以申謝忱、茲悉張總理大臣在日完成重大使命後、即就返國之途、於廿三日午後六時廿分、偕神吉總務廳次長以下隨員、及至大連歡迎之谷次長、乘『亞細亞號』快車歸抵新京、總理春風滿面、備極欣悅、下車後、於臧參議府議長以下各參議、各大臣、星野總務廳長官、關東軍幕僚、澤田大使館參事官等日滿名士歡迎中、入貴賓室、少憩後、即乘汽車歸還官邸云、

奉天都市金融合作社

開第二次籌備會

奉天都市金融合作社、爲積極準備設置起見、當於本月初旬舉行一度之協議會議、已誌本報、茲爲募集股款計、復於二十二日午後二時許、在市公署會議室內、由關係之各方面招集市內商民代表並各行同業會代表等舉行募股協議會、於席間懇談結果、情形頗屬圓滿云、

海爾德凌博士 自奉赴哈

於廿二日來奉之荷蘭國立銀行副理事長海爾德凌博士、已於廿三日午後二時四十七分乘『亞細亞』號快車赴哈爾濱云、

警廳飭令各署 調查公共廁所

瀋陽縣公署、近者隨地便溺不但有失個人品格、且足有害公共衞生、是以各區公共廁所之設施、實爲當務之急、而各署管內所有公共廁所、尙無統計、於改善設施上、殊屬遺憾、茲爲徹底明瞭及改善起見、昨令各署、實施調查、迅速呈報以便着手進行云、

大天一魔術團 明日在奉開演

大天一魔術團、前在新京演藝絕倫、快人觀覽、現該團由京來奉、假南市場東安電影院、自明日(二十五)日開演、該團中有一奇人、年十八歲、而身高不滿二尺、武技超羣、尤爲驚人、該團曾歷遊歐美及東洋日本各地、到處受人歡迎屆時定呈盛況云、

將設商工會議所

【延吉】治外法權撤廢同時延吉商工會機構改變、爲延吉商工會議所、現在滿人商會已將解消合併、以期滿日鮮商工業者于一旗幟下、藉便聯絡及圓滑云、

警廳明日開始 冬季防火宣傳

瀋陽警察廳以時值天氣嚴寒、市民率均燃燒煤爐之際、爲愼防火警之發生起見、當於本月二十五日起、於市內實施防火宣傳、並經擬定由所屬各消防分所列隊舉行市內之巡回遊行散放傳單辦法、茲其喚起市民注意防火事項如下、

一、天氣漸寒、爐竈烟筒不完全的、趕快修理、萬不可敷衍、至於防火用水、消火葯液、總要時時預備、以防不測、

二、安裝火爐子、要離開板壁窗戶、或加以遮斷火力裝置、烟筒須安裝妥當、應時時加以掃除、勿使閉塞、出烟口須高過房簷、俾得安全、

三、火炕過熱、則易出火、應加注意、煤油燈、洋燭、燃點時要十分小心、院內及建築物附近、不可多存柴禾、

四、棄灰時候務須檢驗有無殘火、且不可倒在易於燃燒物附近、而防其復燃、

五、烟捲頭、洋火桿、拋棄時即要撲滅、不可亂扔、

六、大風時候、火之使用要小心、小兒弄火遊戲、要特別誡諭、

七、各機關學校作業場（工場或倣房）、下班或退散時、必將殘火消滅、以保安全、

八、因電綫之不完全、而發生火災者有之、對於電綫是否完全、須時時加以檢驗、倘有破壞、趕快設法修理免生意外

九、將此傳單閱畢、不可拋棄、貼在屋內壁上、俾免忘却

看護婦養成所決設立 定明年一月開所

國防婦女會奉天支部曩日計劃中之看護婦養成所、茲已決定設立、定十二月廿日實施入所試驗、明年一月十日、舉行學生入所式、該養成所之設立趣旨、乃對滿洲國婦女、予以意義深遠職業、使之活躍於國家的事業、共修了一年半敎育而畢業者、則派赴滿洲國陸軍病院服務云、

協會募國防獻金

【賓縣】協和會縣本部、爲募集國防獻金、前曾聯絡敎育支會、舉行國防獻金展覽會、結果成績雖優、而主催者、猶爲不足、故又假東關女校、開演電影、極得市民勇躍購票、故其收入、亦甚良好、觀此舉既可充實國防獻金、復足使市民澈底日華事變之眞象、確切建國精神之眞諦、可謂一舉而兩得云、

街村廢合已確定

【開原】縣署對於街村廢合一案、前經徵求各關係街區之同意、並該署之善爲攷慮、作成廢合案呈請奉天省公署審核已承批準、茲爲期計畫之早日實圓滿進行起見、決於本年十二月一日實施、已令各村吏員、以不眠不休之精神、妥速準備一切、務期萬無遺憾、促其順利進展云、

滿洲發明協會 發展工業 舉行發會式

【新京專電】由廣義國防之見地爲謀發明考案之獎勵及工業所有權之發展並保護而設立之社團法人滿洲發明協會發會式、廿三日午後一時、於東條參謀長代理吉岡大佐、澤田大使館參事官、武部關東局總長、呂產業部大臣、星野總務廳長官等日滿官民三百人列席之下已在新京軍人會館舉行云

一電線被竊一

皇姑屯警察署管界、柳條湖派出所東一里許、新京至大連間之警備電話第七七號至第七九號中間之電線、廿二日午後二時許、發見被人竊去兩管、約値二十餘元、除奉天中央電話局聞報後、即時派遣工人前往修理外、並報告瀋陽警察廳、請求查緝人犯云、

滯奉中之孫大臣 視察各學校

來奉中之孫民生部大臣、於廿三日午前十時、歷巡視奉天師範及市內各省立學校、視察學校敎育之現狀、並預定廿四日午前九時半、出席在省公署會議室舉行之省立中等學校長會議、作訓詞後、視察市立各小學、廿五日賡續巡視一般社會文化設施、廿六日午后二時四十七分、乘『亞細亞』號快車歸任云、

私立校須一律備案

【安東】省敎育廳、刻以新學制、業經公佈、行將實施、關於私立學校之設立、勢有考查之必要、以資備查、於日昨特通飭省下各縣、轉飭各私立學校、須一律備案、以便考核、而重新制、聞各私立學校、刻已遵照、辦理備案中云、

鄉軍會訓練補充兵

【延吉】在鄉軍人會延吉分會、鑑此非常時、整軍經武、

新京自治委員會解消 定期贈給委員感謝狀

【新京專電】新京特別市參事會自治委員會、具有五年三月歷史、而於二十三日解消、對於市政之功績、定於廿七日午前十時、在市長室贈呈紀念品及感謝狀云、市公署爲犒賞今期委員十一人

商戶捐獻婦會基金

【延吉】明月溝日軍神保部隊長、孫明月村長、曹商會長等、鑒于滿洲國防婦女分會成立以來、基礎甚淺、爲圖進展上效力增大計、于十五日午前十時招集滿方商民開會、募會基金、當場于一致贊助下、計募國幣五百二十一元、即此百元補助協和分會、餘者作爲國防婦女分會基金云、

匪人乘夜搶去騾馬

【盤山】邑西路家屯、村外有四合公司燒鍋一所、數日前有該村住民蘇鵬漢孫景陽等、兩家騾馬十餘匹、均在四合公司舖上打場、突於夜間有胡匪數人、持槍入院、遂將十餘匹騾馬一併搶去、天明至村公所報告時、匪已遠揚無踪云、

李省長視察各機關

【延吉】間島省長李範益氏以新任伊始、爲視察管下各機關現況以爲改進將來計、于十七午後二時、分赴本垣各機關作初度之巡視云、

崔局長熱心公務

【義縣】前任電報電話彭局長、奉令轉勤錦西、所遺局長一席、未便虛想、由電電管理局、委任崔良璧氏接充、已於日前到局視事、聞崔君久歷電政要職多年、學識宏富、作事認眞、素爲一般人所稱贊、此次榮轉義縣、對於電政、大施整頓、如改修線路、安置鉛管種種設施、本縣商民、咸謂爲政得人慶云、

爲便利商農計 糧石交易所成立

【康金井鎭】本街糧石交易所、入手籌備以來、喧傳已久、雖與商農双方有利、實費却當事者幾許週折、蓋因初辦伊始、本街一般糧商、咸懷有疑惑之感、主因糧石交易所場成立、糧車到市、須先經交易場檢査其糧石品資優劣、鑑定後、買賣双方不得直接交易、按市價比例而行叫行之手續、使双方均無偏苦之處、共法雖善、但是本市之糧商、資本多半寥寥、不過零買躉賣、湊够一車、即出賣於哈市、或賣與洋商、即在本站交傳、便可免欵、獲利較廉、而得應其急需、賴以周轉營業、茲按交易場之手續、誠恐哈市巨大之糧商、前來依行加價、大勢收買、如是糧石交易場、雖與糧商有益、難免受外來之巨大糧商所影響、故一般糧商均有懷疑之色、幸經呼蘭縣庭並農事合作社關係者、前曾招集本市諸糧商、赴呼開懇談會、提示交易所之辦法合經過、並體察地方商情、務予採取適合之辦法、以資維持商業發展外、復派遣宣傳員、赴諸鄉村、與農戶澈底解釋交易所之實施便利之眞像、光分認識、咸稱快不已、昨(即二十日)該交易所已正式成立開始實施工作矣、

哈同汽車路將開駛

【三江】哈爾濱至同江間一千四百里之交通、一年六個月賴松花江之航運、封凍之後、五個月爲汽車運輸、哈爾濱水運局、於康德元年、開營哈同間之汽車縱隊長途運輸、每年輪艦停運之後、須四五十天、河道固凍、汽車方能運轉、下江各地、即斷交通兩月、官商客貨、困苦倍至、頃聞三江縣、因肅正治安、首重建設警備道路、河川橋梁、已次第竣工、沿途治安情況復優於上年、以是水運局、爲便官商交通、已於本月十日、先開由哈爾濱至通河間之運輸、通河以下、佳木斯至同江間之運輸則定於十一月廿日、較歷年提早一月云、

郭團長疆場捐軀 紳商擬爲立石碑

【賓縣】郭君景蘭居八區率遠衛、曾畢業吉林督軍學校、歷充巡官、公安分局長等職、光事遠自衞團長、是地頓以安全、大同二年三月間、馮逆餘黨犯境、郭率卒抗拒、大敗賊軍、追二十里、中賊流彈、倒地旋死、當嚴重危急時、[illegible]士卒以保國衞民等語、衆爲感泣焉、當地紳商、感其衛護之德、痛其戰死之後、懷念不置、爰於本年九月間、糾衆籌資、興立石碑、以報其德、而[illegible]、爲縣城中華散員石君萬程作碑文、於月之十五日竣工、高一丈、濶三尺、厚一尺、[illegible]立於[illegible]

交通慘事 分社經理險殞命

【龍王廟】道路之寬廣、行人之繁多、因之交通慘劇、総不絕報端、當局鑒此、遂指導人民一律左側通行、以免慘事發生、並保安全交通、國民無不週知也、月之(十四日)本報龍王廟分社經理、由汽車道上乘自行車向安東去、在途被一逆左側之規車、乘自行車者由正面如猛虎之狀衝來、分社經理躲駛不及、被該逆行者、撞於車下、頭部受傷、[illegible]面車身碰壞、無法前進、遂扭住逆行者候國道汽車、以便向警署理論、逆行者聞有汽車之聲、强扯而逃、棄其所乘自行車無踪矣、分社經理將車歸回分社、傷現告痊、望該逆行者備藥資十三元八角前來領車、決無異問云、

協會籌備治廢祝賀

【營口】滿洲帝國協和會營口縣本部、前曾接受中央本部之指令、於十二月一日全國各地同時舉行治外法權撤廢及附地移讓之祝賀會、籌備舉行祝賀事宜、現該會進行與當地各關係機關聯絡籌備、是日祝賀會各項行事、並舉辦各事宜、預期盛大舉行之祝賀會屆時隆重舉行、定有一番盛況云

訪日視察記

踏進了大阪

（本報特派員 李雅森）

天本來露着太陽、但還洛着細細的雨絲、以致微風吹過來帶點兒涼氣、可是家鄉的氣候如何、自己還是不知道呢、十九日晨、京都站上的列車已在候着還勞頓不堪的旅行客來享受安息、九時十分、我們趕進車內、和使節團又擠在一塊、把身子堆倒在椅上、還成天忙得要命的精神、算得點安慰、但好事無常、僅僅四十分[illegible]領事、金井國通支社長、率同職員及新聞關係多人、執日滿旗到站出迎、我們下榻在前川旅館、剛到十一時、緊接着再忙起來、

首先訪問大阪朝日、每日兩大新聞社、次訪國通支社、得到金井支社長等的引導、十二時參觀規模極大的坂急百貨商店、共間萬物雜陳、應有儘有、是滿洲絕看不到的巨商、午後一時、到造幣廠參觀、兩一眼看到的是一車金塊、每塊價値四萬五千元、據說存放在一旁的瓦斯爐裡、也和銅一樣可以溶成液體、還裡滿室是機械、從液體變成銅片、從銅片壓爲薄片、從薄片硬成圓片、從圓片壓上花紋、注入藥機裡、從青色變作紅色、再從女人手裡揀選出來、才完成一個銅元、銀角也是一樣、然而那快的、銅幣每分鐘每架機器一千六百枚、五十錢之銀角歸五百六十枚、據說銀角兩幣廠一天八小時的工作、出品若合在一起、能比富士山還高、實在、還裏金錢滿地、彷彿就在此地就不大有身份似的、大阪有內外兩大石城、內城土地很高、天守閣在內城的中央、算是大阪的光頂、二時我們走進大阪城公園、一直登到天守閣的最高層、此閣在極高石基上、建樓七層、形式奇特、是大阪最高的建築、我們居高臨下、這一帶範圍極廣的商工業盛地、全入眼中、煙突林立樓舍櫛比、無怪其稱爲『大』至於閣內各室、滿擺着古畫古物很可供考古家的參考、

大阪天守閣

三時、一行訪問中央放送局、蒙殷勤指示、參觀十三個放送室、這是日本第一個無線電局、十三室的週背牆、各各不同、建築豪華、所費不貲、室中一塊地毯、便値三萬元、共他可想而知、三時五十分、到電氣科學館觀演天象、以東洋僅有的一個遊星儀、演出夜景、各種行星的動態、季節的變化、和過去現在與將來的時間變化、明月在天、夜幕深沉、讓你絕對忘掉時候還叫白天、科學館方能、使我們嘆服不已、

蠟燭電氣已五時許了、全體都到所謂滿人街的川口去、國通支社在滿洲食堂的『東海樓』設宴歡迎、本報大阪支社瀨戶先生、特在百忙中來參加還滿日新聞界的歡會、第二次吃到道純粹的滿洲食品、像換了個舌頭一樣、

團長富君代表本團出席亞細亞民族大會去了、歸來時、夜色已濃、買土產、寫稿、到熱『忙』字時間、疲乏的人們、這沒有到休息的遊味呢、

—十九日自大阪—